京城日報
朝刊 朝夕刊共八頁
本紙定價 一部金六錢 一箇月金一圓廿錢 郵税一箇月金十五錢 外國送り郵税共一箇月金四圓
廣告掲載料 五號十五字詰一行金一圓五十錢 場所指定料(一行毎に)金二十錢以上遞加

設備完全 純日本式旅館 三坂ホテル 京城府三坂通二四四 電話龍山(?)八六・二三五・二三六

社說

清鄕工作進む

「南京和平の確立から全面和平の實現へ」の理想を實現すべく開始された國民政府の清鄕工作は、指定地區內における新四軍を殲め敵匪賊を掃蕩肅清し、赤色政治組織を崩壞して國府の政治力が確實に扶植されつゝあると言ふ。

周知の如く國民政府は和平建設を目的として誕生し、國府樹立以來一意これが實現に邁進して來たのであるが、重慶の頑迷な抵抗なる實情に鑑みて先づ治安の確立、經濟生活の改善を目標とし、これが施策として清鄕委員會を設立、和平模範地區を設定したのである。而して六月中旬揚子江下流に設定せられた和平模範地區は、七月一日以來强力なる軍事力、政治力を結集して清鄕工作を續けられ、爾來一ケ月餘にして既に抗力戰を予へて政治經濟工作の段階に入つてゐることは、我等の誠に喜びに堪へないところである。

而してこの清鄕工作は全支の和平建設に至る迄には一見遠大迂遠の感を抱く者があるかも知れぬが、然し一定地區の理想鄕が實現すれば民衆は干天に雲霓を望むが如く翕然として國府を慕ひ、更にこれが數縣、數十縣に及ばんとする時は決河の勢を以て安居樂業の國府治下に馳せ參ずるは當然であつて、恰も一度堰を切られた水の如く、滔々として理想鄕が實現して行くことは想像に難くないのである。

殊に重慶は軍事敗退、英米の援助を唯一の賴みとして抗戰を續けてゐるとは言ふものゝ、我軍の沿岸封鎖はもとより、香港、佛印等における輸血路の封鎖遮斷によつて今や經濟的にも全く破局に直面してゐるのである。卽ちその一例として重慶における物價指數を見ても、事變前のそれに比較して二十倍の値上りを示してゐるといはれてゐるのであつて、如何に困窮のどん底に喘いでゐるかはいはずして明らかである。從つて住民の食糧なども軍隊が徵發して不足を來し、一時は軍隊を派遣して米穀統制を行つてゐた程で、現在の國民政府治下における狀態と雲泥の差があるのである。斯る情勢下に在る重慶が如何に英米の軍事合作を綜合して見ても、或は又如何に躍起の宣傳を繰返して見ても、最早事實の前には離反し行く民心を繫ぎ得ないことは火を睹るよりも明らかである。

斯く觀じ來る時は汪精衞氏の目指す全面和平の實現は必ずや近き將來に實現される事は必定であるが、然しこの爲には國府の强化が絕對的に必要であり、又英米側のあくなき妨害工作を排除すべく不動の決意と不撓不屈の努力が要請せられるのである。

帝國は國府の育成强化につき援助を供與するに、吝かでないことは既に事實を以て示されてゐるのであるが、われ等は聖戰目的が完遂するには重慶打倒と共に國府を育成强化するにあると信ずるが故に、茲に國府の理想鄕實現せんとする清鄕工作について、多大の注目と期待をかけ、更に一層の努力を希望して已まないのである。

紐帶の緊密强化に 佛印特派大使を派遣

在佛印諸機關を統轄

早急に發令

【東京電話】帝國政府と佛印政廳との友好關係は、共同防衞協定締結を機としていよいよ緊密化するとともに對佛印關係管掌事務もますます激增する傾向に鑑み、政府では今回近く佛印特派大使を派遣することに決定した、しかして總領事館をはじめ在佛印諸機關はこれを整理統轄して同大使のもとに對佛印外交、通商及び涉外事務の一元化をはかることゝなる模樣で、特派大使の佛印派遣により日佛印間の紐帶は今後ますます緊密强化されるものと期待される、因に特派大使は大正六年六月十二日公布の勅令第四十六號「特に重要なる任務を用ゆるため外交官を外國に派遣するの必要ある時は其の任務終了に至るまでの間臨時特命全權大使または臨時特命全權公使を置くことを得」とあるに基くものである

英陸軍、タイに不法要求

失地回復を好餌に陸軍基地

【バンコック八日同盟】確かな筋の消息によれば英國政府は泰國政府に對し英陸軍の基地を泰國內に設定する要求を提出したといはれる、英國側のこの提議は日本の佛印進駐に對抗する手段として採用されたものと見られるが、英國政府はこれが要求の代償として英領ビルマおよびマレーの泰國失地の回復に關し考慮を拂ふといふ英側一流の老獪な申入れでビルマ・マレー一帶の國境線における軍備强化を背景にしてなされた英側よりの要求に對し泰

陸鷲、敵の赤色首都延安爆擊=○○部隊長から訓示を受ける陸鷲勇士【許可濟】

嶋田司令長官

海鷲の前線基地巡視

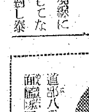

【上海八日同盟】支那方面艦隊報道部八日發表=嶋田支那方面艦隊司令長官は去る五日より二日間にわたり海軍航空部隊前線基地を巡視し、今次奧地攻擊作戰に從事赫々たる戰果を收めつゝある麾下部隊の將兵を激勵しその勞苦を犒ひたり【寫眞=嶋田司令長官】

聖戰だ！文句は拔きだ突擊だ

法幣大暴落

重慶上海市場拋棄か

【上海八日同盟】英米の對支資產凍結令は上海法幣の暴落となつて現はれ八日の相場は對英二ペンス十六分の十三、對米四ドル十六分の十三となり對英レートは遂に昨年五月二日の暴落相場をさらに下廻るに至つた、この數日來外國方面の賣物が多量に行はれたにかゝはらず、英米系銀行は今回の凍結令に基づき自己の裁量で外貨供給を行ふ權限をもたぬため買應せず、このためレートはノミナルながら遂に八日午前十一時過ぎになつて對英二ペンス丁度、對米五ドルの水準を割るに至つたものである、しかも相場のかゝる低落にもかゝはらず法幣安定資金は運用方針の決定を見てゐないため出動せず、一部には上海法幣の下落を安定資金が默認してゐるのは重慶政府が上海市場を拋棄する前提ではないかとの不安を釀成しつゝありかゝる不安が金塊市場への買物集中傾向に拍車をかけ、さらに法幣安を來したものである

及川海相參內

【東京電話】及川海相は八日午後二時十六分宮中に參內、天皇陛下に拜謁仰付けられ所管事項につき委曲奏上、種々御下問に奉答して御前を退下した

海鷲、巫山(四川)を攻擊

集積軍需施設を爆碎

【南京八日同盟】支那派遣軍報道部發表=遠藤、大西、奧松、青木の諸部隊は本八日四川省東部の要衝巫山を急襲、多數の敵集積軍需施設を爆碎した

敵戰意を喪失し投降者續出す

週間戰況

【南京八日同盟】支那派遣軍報道部發表=八月二日以降本日までの支那事變戰線の槪要次の通り、江蘇省境を中心とする新四軍及び第三師に對する第一期の掃蕩戰を終つた我が軍は以前占據した要地を確保して第二期作戰を準備中であるが、今日までの綜合戰果は敵遺棄死體一千四十八、捕虜百四十、鹵獲品輕機八、小銃二三二、その他多數の資材をも押收、重慶當局はわが軍の行動狀況を偵知しあるひはこれを察知せんとしてしきりに威嚇偵察および遊擊戰を督勵してゐるが、戰意喪失せる敵軍は攻擊する代りに投降する者續出する有樣である、すなはち七月二十四日には地方遊擊隊長以下二百廿名が江蘇省知東警衞隊に機關銃二、小銃一五四を携行して歸順し、また七月末には衞山自衞守備隊に新編第七師の中隊長以下將校五、准尉七、下士官一八、兵四名が投降し來り、八月四日には安徽省和縣警衞隊に江北遊擊第四集團第一中隊長以下二千名が迫擊砲三、輕機四二、小銃一、三〇〇を携へて歸順した如きその例である

宜昌北方地區の敵第百八十五師第十五師新編第四師に對する掃蕩戰は先月下旬以來一週間にわたり續行中であつたが、多大の戰果を收めて一段落しまた湖北省沙洋鎭の敵に對しても本月はじめより掃蕩戰を進めつゝあり、陸軍航空部隊協力のもとに揚子江部隊は從來主として地上作戰に密接に協力して來たが、八日初頭より奧地進發作戰を展開し連日敵後方の重要軍事施設を目標として猛烈な爆擊を敢行し、敵抗戰力の擊摧と抗戰意志の破壞に力めつゝあり

蘭印に新銳機供給

夕米海軍少將豪語す

【ニューヨーク八日同盟】「ヘラルド・トリビューン」紙報道によれば米海軍省航空局長タワーズ少將は八日コネチカット、ニュージャージの兩州の航空機工場を視察した後記者團に對し最新式グラマン戰鬪機ならびにブルースター急降下爆擊機の性能に關し次の如く語つた

米海軍が採用する最新式グラマン戰鬪機は火力極めて優秀で英國のスピートファイヤ戰鬪機に比して射擊力が二倍である、余はまた最新高速度急降下爆擊機ブルースター一の試驗飛行を見たがこれは一千ポンドの爆彈を積みニューヨークからロスアンゼルスまで無着陸で翔破し得る性能を有してゐる、なほこのブルースター爆擊機は英空軍と蘭印にも供給する爲多量に製造されるはずである

重慶の足搔き

佛印に抗日運動畫策

【サイゴン八日同盟】皇軍の南部佛印進駐に伴ふ佛印華僑の全面的重慶離反および親日轉向は同マレー方面華僑に甚大なる影響を與へてゐるが、これに狼狽した重慶政權ではサイゴン駐在尹總領事を通じて華僑の對日接近防止策を講ずるとともに積極的な抗日運動の展開を策してゐる模樣である、すなはち情報によれば佛印に殘留する重慶側の抗日分子は英側協力のもとに佛印北內に抗日ゲリラ運動を展開、皇軍行動の諜報、經濟攪亂、對日協力者へのテロ行爲を目標として活動を開始し、さらに國民黨員、藍衣社分子多數を潛入せしめ組織をもつてハノイ、サイゴンを中心に全佛印に働きかけるべくすでに一部はシンガポール方面より潛入したといはれてゐる

ソ聯、獨の奇襲に崩壞

獨、スモレンスク戰の戰果を發表

【ベルリン六日同盟】獨軍司令部はすでに特別發表においてフォン・ボック將軍麾下の獨軍部隊はケッセリンク將軍麾下の空軍と協力してスモレンスク周邊の大殲滅戰を終了した旨發表したが、七日スモレンスク殲滅戰の經過につき次の發表を行つた

一、ミンスクの戰鬪の終了に先立ち獨軍部隊突擊隊はドニエプル河からドヴイナ河上流に到る頑强なスターリン線にぶつ突かつた、同戰線にはモギレフ・オルシヤ・ポロックなどの巨大な機械化基地があり、はやくも獨軍はポロックの兩側に橋頭堡構築に成功、十一日にはヴイテブスクが陷落して獨軍陣地は强化しモギレフ、オルシヤ、南方のドニエプル地區の赤軍陣地は獨軍の局地的奇襲作戰により崩壞した

一、十二日獨軍快速部隊はオルシヤ、スモレンスク道路を東方に前進スモレンスクの强力な防禦陣地が占領されたのは十六日であつた

一、獨裝甲部隊機械化步兵師團が赤軍の猛反擊を衝いてスモレンスク東南、東方、北東方面の突破路を擴大してゐる間に步兵師團は兩側部隊の側面を掩護して包圍作戰を完了した

一、かくて擁壁二五〇キロに及ぶスモレンスク周邊の大殲滅戰が開始され殆ど同週間にわたつて包圍された赤軍は包圍網を突破せんと企圖したがすべて無益に終つた、この勝利に獨空軍もまためざましい働きをなしつゝ長距離偵察機隊の援護のもとに獨急降下爆擊機隊、戰鬪機隊、驅逐機隊は赤軍後方部隊に對しても爆擊を加へて大成功を收めた

隊、赤軍隊を包圍殲滅し、戰車自廿六台、裝甲列車六台、自動車千台、機關十五を破壞した、一方赤軍要塞陣地、砲兵陣地、機械化部

敵遺屍三千

敵匪討伐綜合戰果(七月中)

【濟南八日同盟】山東省を中心とする七月中の敵匪討伐綜合戰果左の通り(括弧內は共產軍)

▲交戰回數四四八(二六六)▲交戰敵兵力八三、〇〇〇(五三、〇〇〇)▲敵遺棄死體三、一一九(一、六六五)▲捕虜五五九(二七七)▲鹵獲品 小銃、同彈藥、拳銃、同彈藥、輕機銃、同彈藥、自動小銃、同彈藥、手榴彈その他武器、通信材料、被服など多數▲覆滅せる敵諸施設、武器製造所一、彈藥製造所一、印刷所一、手榴彈製造所一

中支の軍管理工場

返還數六十一に達す

【上海八日同盟】中支における軍管理工場の返還については昨年三月發せられた軍司令官聲明の線に沿ひ着々中國側に返還を實行し百三十餘の管理工場中七月末現在すでに五十五工場を返還したが、八月に入つてからさらに上海無錫の六工場(紡績四、製油、製粉各一)が返還し合計六十一工場となつた

首相、鈴木總裁居殘り協議

【東京電話】近衞首相、鈴木企畫院總裁は八日の定例閣議散會後引續き居殘り協議した

蠶糸業統制法

施行令を一部改正

【東京電話】農林省では蠶糸の內需轉換にともなひ蠶糸業の統制を强化し、その健全なる發展を促進すべく蠶糸業統制法施行令の一部を改正することになり、八日の閣議に附議決定を見たので近く公布施行することになつた、卽ち

一、繭短纖維の製造業を許可制にする

一、蠶蛹處理事業を農林大臣の許可事業とする(以上五條關係)

一、農林大臣の權限を强化し從來は蠶糸の取扱會社に對してのみ蠶糸の賣買、數量、時期などについて命令をなし得ることになつてゐたが今回は生產者にまでこれを及ぼした(以上七條關係)

しかして蛹の處理事業が農林大臣の許可制になつたことは從來肥料、飼料などに使用されるに過ぎなかつた蛹の食用價値が近來認識されてゐるに鑑み注目される

全國稻作植付狀況

朝鮮は極めて良好

【東京電話】戰時食糧がやうやく重大化の折から內地における本年度稻作狀況は國民一般の異常な關心に置かれてをり、六月下旬より七月下旬にかけて全國的に襲つた惡天候の影響とその成行については特に危惧の念大なるものあるにかんがみ、同盟通信社において全國の稻作狀況を調査したがその結果は一般に懸念されてゐる如き悲觀狀態ではなく地區別に見て平年作に比し「良」の地區一「稍良」の地區九「普通」地區十三「稍不良」十八「不良」六の數字を示し、これを全國的に槪觀すれば「稍不良」の程度と推定される、而して現在までの作況を見るに植付期は比較的天候も順調で全國的に成育良好であつたが、六月下旬より七月下旬の約一ケ月間にわたるほとんど全國的な降雨若しくは曇天續きは寡照、低溫、氣候不順をもたらし槪して成育は遲れ、そのため莖葉は軟弱の嫌ひがあり、分蘗狀態も一般に例年に比し減少を免れず、從つて收穫の低下が豫想される、また茨城、千葉をはじめ新潟、神奈川、埼玉、栃木、群馬、福島、宮城の諸縣における冠水、耕地流失埋沒などの水害により若干の植付面積を喪失したが、全國的な作付面積の增段はこれを補つて餘りあり、全體的に見て作付段別の絕對數は昨年に比し驚異的に增大してゐる、多濕低溫から當然免れない稻熱病、浮塵子、螟虫その他の病蟲害はほとんど全國的に發生特に稻熱病は近畿、東海、東北、關東の一帶および北陸の一部(新潟、福井)など甚だしく浮塵子や一化螟虫も繼して同樣の地方に發生したが、すでに各地方においては豫じめこれあるを豫想して農林省より配付された石油ボルドー液などの撒布によつてこれが蔓延を阻止すると共に發生地帶の撲滅を期しつゝあるから八月上旬以降の好天氣と相俟つて今後天候さへ順調に經過すれば本年度の豫定生產目標七千百餘萬石は勿論、平年作の六千五百八十餘萬石に及ばずとも現在の食糧狀態を危殆に陷れるが如き事態は萬々あるまい、なほ朝鮮米の本年度植付狀況はきはめて良好、天候も目下のところ順調に行つてをり大體において普通作以上と觀測され、また台灣第一期作の收穫狀況も收穫期の天候良好によつて一時の減收見込みは拂拭され、平年作は確實とされ、目下第二期作の植付に邁進してゐる

內地作況の槪要次の通り

內地稻作々況

	良(上良)	稍良	普通	稍不良	不良
北海道	—	—	—	—	一
東北	—	—	二	四	—
關東	—	—	—	五	二
東山	—	—	一	二	—
東海	—	—	—	一	二
北陸	—	一	三	—	—
近畿	—	—	三	二	一
中國	一	一	一	二	—
四國	—	一	一	二	—
九州	—	五	二	—	—
沖繩	—	一	—	—	—
全國	一	九	一三	一八	六

京城府會

緊急對策費等可決

府會議員、傭人に對する臨時手當總額十一萬四千圓をはじめ緊急對策費等今年度一般會計、府民病院、公益質屋の兩特別會計追加豫算を審議する京城府會は八日午後二時十分から府會議室で開會、出席議員三十七名、審議に入り、臨時手當は職員最高十五圓、最低七圓は雇員三圓、傭人二圓に比し開きが餘りにも大きい、と質疑應答あつて後原案通り可決、同三時廿分閉會した

日佛印の將來展望

現地座談會【二】

八月四日於同盟サイゴン支局

英に依存せば第二のシリヤ必然

正論吐く佛印の新聞

蓑田總領事 この點に就き經濟文化部門は勿論政治軍事部門にまで進んで緊密に協力して進まれることゝ思ふ、具體的問題としては經濟的諸協定の實行、なかんづく資源開發問題などそれぞれ雙方の全幅の協力を必要とするものが多々あるものと思はれます、然し問題の如きは愼重審議、誤りなき對策を施すべきでせう

小川總領事 佛印人は日本軍が强力なこと、また政治的把握性の偉大さは知つてゐるが日本の精神的文化方面の世界的優秀性に對する認識が不足してゐるのは遺憾である、佛印朝野に對し眞の日本文化を理解させ出來るだけ文化協力の具現を期さねばなりません、私は協力の基礎は互ひの理解と信賴にあるといふことを重ねて强調するものです、政治經濟および文化的協力の完璧を期するためにはわが國の朝野の盡力を待つとともに一刻も早く實行が急務です

中川正金支店長 同感です、まづ佛印側の待ちこがれてゐる日本物資の迅速な輸入が必要です、日本經濟人が官民一致滅私奉公の大道に邁進することが望ましい、一方佛印側ですがサイゴンといふところはハノイ、ハイフォンとは空氣が異りこんども相當懸念されたやうでしたが非常に空氣がよかつたやうです、この機を逸せずこの空氣を助長せしめなければなりません

記者 こんどの進駐で佛印にどんな印象を與へてゐますでせうか、また佛印當局の兩國協力に對する態度はどうでせうか

佐久間大佐 現地の輿論を代表する佛印新聞の論調をみるに進駐直前ハノイ、ヴォロンテアント、シノアーズ紙は佛印內一部の親英反日派を抑へてイギリスの恃むべからざる所以を過去の事實をもつて示し「イギリスに味方することは佛印を極東大慘劇の舞台と化するもの」と喝破するとともに日佛協定成立に對する同紙の猛烈な親佛攻擊に應酬し、またサイゴン・デペーシユ紙は『佛印に日本の兵隊が入つて來た、これは純然たる軍事的手段に過ぎない、たゞこれらの兵隊はイギリスのお蔭で手薄になり防備にも缺陷を生じた佛印軍に代つて佛印を防衞して呉れようとしてゐるのだ』と述べてゐます、これらから佛印當局の對英方策と現地官民の微妙な感情をある程度窺ふことが出來ると思ひます

日佛印協定の政治的意義

記者 共同防衞の協定は變轉する世界情勢の眞只中に打ちこんだ見事な一石ですが佛印を中心にどんな波紋を描いてゐませうか

小川總領事 東亞の南方重要地區たる佛印の防衞は今次協定によりその護りを完璧ならしめ定たのだが、重慶政權最後の生命綫ともいふべき南方援蔣路はかくして最後の止めを刺さるべき重要地點を占有されたわけで、日本との全面的連繫を强力確立してゐる佛印の勢力はこゝにおいて南洋にまでその勢力の進展の基礎を得たのであります、また泰國の如きはこの際愼重に事態の意義を熟考すべきでわが東亞共榮圈の大理想を眞に理解し積極的に協力すべき秋だと思ひます、蘭印また然り、之らはこの際すべからく迷夢より覺むべきでこの新事態の前には蘭印が依然頑迷曖昧な行動に出るにおいては自ら禍根を招く所以である

蓑田總領事 佛印の對內的影響としては賢明なダイシーの現實的外交政策がこの協定の推進力となつたと思はれますが佛印當局も佛印のフランス人も現實を認識し日本を背景に共同防衞の道に進むのが佛印最善の策と自覺した方でせう、また自覺出來ぬものにとつてはこれが有力な敎訓となつたことでせう

中川正金支店長 一方華僑の動向も見逃せない、未だ共同防衞が日が淺く最後的結論を下すことは尚早と思はれますが、すでに華僑の間には事態を認識しまた佛印の經濟的地位を自覺し日本側と緊密な連絡、協力をなさんとしてゐるものが認められるに至つたのは重慶および南洋華僑への重要な影響といへませう

局英米諸反樞軸國にどんな影響を及ぼすかの方に僕は關心を持つた、政治的影響といふものはどうしても國の行爲一つ一つに迫力といふか適切さといふか好機ならタイムリーとヒツトでなければならない、氣の拔けたビールのやうになつてはいけません、熟慮斷行の曉は鬼神もこれを避けるの槪あること、ヒツトはあくまでヒツトとして貫き通さねば馬鹿にされるばかりで馬鹿にされたらしまひです、だから政治的影響はむしろ今後に徵すべきものでせう(續く)

出席者
蓑田サイゴン總領事、佐久間陸軍大佐、鶴薩海軍中佐、小川總領事、中川正金サイゴン支店長、末口三井物產サイゴン支店長、下田三菱商事サイゴン出張所長、本社記者

劃期的な實費の保險發賣
特長 1 保險料極めて低廉 2 初年度より毎年度拂戾付 3 滿期拂戾金付
案內書贈呈
千代田生命

胃腸病・肺・肋膜に
中島の 忠勇征露丸
全国著名藥店 百貨店に有り
發賣 中島佐一藥房 大阪天王寺區下寺町四丁目

清新な九月號出づ！
モダン日本
傑作小說 よこぐも 久保田万太郎
凉味隨筆
現代小說 通風 上田廣
北海奇譚 砂金抄 寒川光太郎
諷刺小說 子供漫談 尾崎一雄
時代小說 足輕 土師清二
獨ソ戰力の比較檢討 大島謙一
現地通信 アメリカ二面鏡 中野五郎
バルカン戰線 薩摩雄次
色刷特輯 明朗山の道場
狂奔する各國通信網 山崎清三
金屬獻納に咲く華 加藤安世
泰西偉人の手紙 山屋三郎
作戰準備傳達書
英本土上陸
大陸に耕す土の戰士
開拓記
お馴染記者遊擊隊報告
品川沖に疫痢を尋ねて……C・F記者
女性職業戰線を衝く……A記者
役者も掃除……記者
定價五十錢 東京市麴町區內幸町 モダン日本社

鐵と戰爭の座談會
商工省 企畫院 鐵統制會
陸軍省 情報局 戰時物資
海軍省 日本製鐵 日本鐵屑
▲世界の石油爭奪戰 同盟通信 井野康彥
▲佛印・泰の對日態度 元外務政務次官 松本忠雄
新大臣の横顏 左近司新商相と小泉新厚相の面目を語る(伊藤金次郎・高橋四郎)
國防國家のお蔭 情報局情報官 鈴木中佐
挺身隊(秋山三郎) 血書の志願
日の出 九月號
日本人の强さ美しさ 大森洪太 吉川英治 對談
小說傑作揃ひ！
滿人街の俠兒 現代小說 濱本浩
野武士の紙 時代小說 土師清二
夢やらひ 銃後小說 堤千代
靜子と三吉 現代小說 加藤武雄
代役 現代小說 淺野武男
鷲の如く 戰線小說 棟田博
一等卒の殉死 感激小說 安倍季雄
中國少女 現代小說 川口松太郎
太陽の子等 現代小說 竹田敏彥
勤王三兄弟 時代小說 子母澤寬
▼世界戰爭へ一億の構へ 下村情報官
▼國運發展繪統計
▼戰爭と罐詰の話
潛水夫と海女の會
南支の封鎖海上を行く
資金凍結とは何の事か
皇軍慰問 笑ひの爆彈
國を失つた元首は今どうしてゐるか
盛夏に鍛へる
もの知り豆手帖
定價五拾五錢 新潮社

木材需要に萬全

官有林・民有林の増伐を斷行

明年度 諸工事の延長實施

生産力擴充計畫の遂行と用材の供給は密接不可分の關係にあるので總督府農林局では木材の圓滑なる供給を圖るため制令による朝鮮木材株式會社の開設を計畫中であるが、更に官有林民有林とも増伐を斷行、多少の濫伐を斷行しても木材の需要に應ずる背水の陣をたて、明年度は増伐斷行に必要なる林道の開設、森林鐵道、車道、川道工事の延長實施を行ふことになり、所要經費を總督府に要求することとなつた、即ち

民有林 從來民有林は昭和十一年から年次計畫によらずして消極的な林道開設を實施、現在までに一道一郡の會計延べ八十キロ程度を開設し來つたが、最早交通至便のところは伐採し盡し奥地の開發を積極化せねばならぬこととなつたので農林局林政課では十七年度より向ふ五ケ年計畫で二百五十キロ、二千五百キロ（初年度五百キロ）の奥地林道開設、これによつて伐採される面積七千町歩、推積量八千五百萬尺〆（一尺〆二圓として一億七千萬圓の立木價格）を伐採する方針をもつて、明年度豫算に年次計畫として七百五十萬圓程度を要求することとなつた、この林道は大體道國道二割、要利者三割程度の豫定のやうである

國有林 營林局林業課では從來森林鐵道、軌道、車道の數設を營林署事業として實施し、河川改修川道工事も實施し一方では北鮮開拓事業の一環として年次計畫の鐵道敷設を進め昭和十五年度末にて既に森林鐵道九十七キロ、軌道五百八十九キロ、車道二百六十九キロ、川道工事三萬五千キロの開設を完了してゐるが明年度は十萬立方尺の大増伐を行ふ方針を樹立、このために要するこれ等鐵道、軌道、車道、川道工事を更に大規模に行ふこととなり所要經費を要求することとなつてゐる

國有産金送電 運用成績は不良

運營會社設立案擡頭

國有產金送電線の總延長は[illegible]事は施設の施設が休止する許りか保修費負擔があるので全額を現物出資す[illegible]次重要線から完成せしめつゝあるが、これが運用成績は極めて不良なる局擔があるので[illegible]に屬していたづらに腐敗して行く[illegible]し金融先と探鑛に達するものは[illegible]なく、一期線中には本秋から使用開始されつゝあるが、これとても[illegible]料の徴收額を過ぎて三、五パーセントの使用料を國庫に納入せねばならなくなるが、その納入はおろか維持費も出ないものがあり、[illegible]

水豐から平壤迄 送電線試驗實施

鴨綠江水電水豐發電所における第一、廿傚の發電開始にともない滿洲側の送電線試驗は滿洲側は火力發電の利用により旣に試驗を完了したが朝鮮側は來る廿五日から三日間遞信局電氣課の立會で水豐から平壤までの送電線試驗を實施することとなつた、この送電線は電壓二〇萬ボルトで過般送電を開始した鴨綠江水電の送電線同樣東洋最大のものである

水豐の着筏 千臺に近し

近く滑走流下

水豐ダムの水位は八日午前八時に七一米三に達し流筏が可能となつたが、流筏路は取入口の水位の上下に應じて流筏を調整する可動設備が未だ完成までには數日を要するので外側のゲートを締めて機械設備の完成を急いでゐる、十日過ぎには完成する豫定で水豐ダムには旣に陸續と筏が流下して來て目下千臺近くの滯筏があるから流下に間に合ふ豫定である

石川、笠原兩技師 初送電に立會

鴨綠江水電水豐發電所における送電は十日頃內鮮滿電氣技術の關係者の立會の下に開始されるが製作所側を代表して東京芝浦電氣（發電機）の石川技師、電業社（水車）の笠原技師が立會することになつたが兩技師とも本邦電氣技術の至寶といはれる權威者であり八日朝下關發九日夜新義州着水豐に向ふ豫定である

銀行の內地預金 吸收問題化す

鮮內の低金利に逆行

朝鮮における金利水準化は朝鮮金融の總成績の強化となるとの觀點から、現行の銀行預金利率は甲種三分五厘、乙種三分九厘も昨年末を以つて、利下以前の定期預金期限到來と共に一應新金利に平準化し今日に至つてゐるわけであるが、最近一部銀行において內地預金の吸收が相當積極的に行はれてゐる事實があり、しかもこれ等內地預金は內地預金の朝鮮吸收といふ從來の一般せる政策によつて鮮內協定預金利率より高い利率を附する事を默許されてゐる事實があつて、これら高率の內地預金を朝鮮の銀行が吸收してゐることが、果して鮮內の金融統制下にあつて、公債の消化と生產力擴充資金の融通の一擧に集中するべき計畫金融の進展に支障を與へざるものか否か、この低金利政策と預金吸收の矛盾について新しく再檢討の議論が釀成してゐることは頗る注目される

即ちこの種內地預金を吸收し、金融機關としては殖銀の二千萬圓以上に達する預金、殖銀の一千萬圓に垂んとする內地預金吸收がある、朝鮮信託の內地金錢信託吸收も相當額に達してゐるが朝鮮信託の場合は特別であるとして、銀行がかく內地預金を吸收するために特に高率の利子を附することは資金の鮮內蓄積を圖るための政策として一應首定さるべきではあるが、鮮內の低金利政策を反對に刺戟して預金者側の不當利用を誘發、或は金利の混亂を來す虞れが十二分にあり、又現下の朝鮮金融界としては可及的に資金の內地依存性を減殺して、資金の自給自足を圖らねばならぬ方向にある以上かゝる高率預金の存在は漸次解消せしめる必要があるとされ、現に殖銀の如きも過去においては相當額の內地よりの預金を有してゐた時代もあるが、現在はそれを殆どなきまでに減少せしめる方針をとつてゐるほどである、この問題は內鮮金利の鞘寄せが行はれ自然解消する問題であるとしても、なほ現狀においては確かに論議の對象となり得る問題であらう

更生金庫設置に 業者の金融運營意見

朝鮮商議、全鮮商議宛に通牒

最近の時局の聯に伴ふ中小商工業者の金融狀況ならびに轉業資金調達に關する鮮內各商議の意見を聽取するため、總督府では近く更生金庫を設置することになつたので朝鮮商議では左の如く中小商工業者[illegible]通牒、本月十五日までに回答を求めることゝなり、このほど各商議宛[illegible]取するところあつた

一、中小商工業者現在の金融狀況（推定にても可）

（1）借入額（各業種別一人當平均借入額）

（2）借入先（銀行、金組、個人金融業者など）

（3）利率（最高最低平均）

（4）期間（最長、最短、平均）

二、中小商工業轉換資金融通に關する意見

（1）轉換業者に對する融資

（イ）貸付限度（ロ）同利率（ハ）同期間

（2）引受資產の評價方法

（イ）評價機關の構成に關する意見

（ロ）評價標準に關する意見

（一）土地、建物等不動產

（二）機械その他固定資本

（三）原料、商品等流動資本

（四）特許權、實用新案權等の工業所有權

（五）營業權（暖簾）

京城商議更に研究

選擧推薦制の可否

京城商議では八日午後二時より緊急役員會を開き、商議選擧推薦制採用の可否につき種々懇談した結果、問題の重要性にかんがみさらに研究を重ねて態度を決することとし同四時散會した

伊藤京商理事 道廳を訪問

伊東京商理事は八日道廳に鈴川知事を訪れ、商議選擧推薦制に對する知事の意向を[illegible]

聯盟理事會

【平壤】平南道聯盟の八月定例理事會は七日午後二時から道知事應接室で開會したが、半島民衆の生活建直し運動及び指導方針に主眼を置いて協議を重ねた

壽纖維合併總會

【大阪電話】壽纖維では八日大本共同ビルに株主總會を開き[illegible]の合併の件を原案通り承認可決した、なほ合併の實行期は十二月十五日である

近く機構を改革

東亞經濟懇談會

日滿支三國の經濟提携ならびに經濟機構並に協力する目的から昭和十四年設立された東亞經濟懇談會は、設立以來三國間の經濟交歡に寄與して來たが時局の進展に伴ひ現在の機構では使命達成が不可能となつたので、同會の機構擴充強化が焦眉の急とされるに至つた即ち計畫經濟の進展に伴ひ經濟界の諸問題に對策の審議乃至意見を交換、懇談してゐる時期ではなく、國策に順應して圓滑計畫を遂行すべきであるにも拘らず、同懇談會の性格は意見の交換する程度より一歩も出でぬのみでなく、下意上達乃至經濟國策推進機構的實行機關でもなく極めて漠然たる存在であるので、同懇談會の性格に活力を注入して時局に即應した實質的な活動機關に改組すべく、最近同懇談會を中心として日滿支三國間の各種經濟團體の合流機運がとみに促進され旣に日滿實業協會が同會への合流を承認するなど性格變更の意志的な濃厚みゆるので、同懇談會朝鮮委員會に於ても本部の方針に順應した機構改革を斷行すべく目下具體的研究を進めてゐるので近く新性格を發表することゝならう

港灣運送業統制

指定海港は十二港

港灣運送業統制令は本月中、おそくとも九月上旬には公布施行をみるが、これが指定港灣は新義州、鎭南浦、仁川、群山、木浦、釜山、元山、清津、新浦、城津、海州、麗水の十二港である、羅津、雄基は滿鐵、清津は鐵道局、興南は朝鮮窒素の[illegible]下にあるので事實上は除外されることゝなつてゐる、と同時に新たに指定とする港灣はその他の必要を持つた港灣は[illegible]制で規程的統一制を樂る方針である

炭、薪の對策 生產順調

事變勃發以來深刻化する木炭、薪等家庭燃料の供給に對し本府林政課では本年度對策を樹立、增產運動に生產者團體の圓滑なる供給を圖るべく增產實行を進め本年度生產目標を確保せんとしつゝあるが、今日までの成績を見るに年度生產は順調に進みつゝあり上半期の成績は出荷豫定量を突破して居り木炭、薪の山元における生產は樂觀されるといふ狀態で生產方面は樂觀されるが一方輸送方面は[illegible]あり、十月より明年一月までの生產及び需要の最盛期には牛馬車の最大限の動員を行ひ以てこれを切り拔けんとしてゐる

七月末國債額

前月に比し十億餘萬圓增加

【東京電話】大藏省發表によれば本年七月末現在における國債額は內國債三百十七億六百萬圓、外國債十二億二千九百萬圓、合計三百二十九億二千五百萬圓に達し前月末現在に比し十億四千三百萬圓の增加を見た、これは七月中において六分利附は英貨公債一百九十五萬四千圓（二十萬二千六百ポンド）および五分半利附英貨公債百八十二萬七千圓（十八萬七千百八十ポンド）計四百七十八萬一千圓の償還があつたが一方において三分半利國庫債券ならびに支那事變國庫債券第五十四回の發行があつたことになる

鑛物增產助成金

要領交付

鑛物增產助成金昭和十六年度助成鑛物增產助成金は鑛業の鑛區內において左の要領で交付するとなつたが、同交付を受けんとする鑛業者は八月卅日迄に申請書を提出されたいと

一、增產助成金は昭和十五年度における助成鑛物の販賣數量が昭和十二年中における販賣數量に比し增加したる數量に對しこれを交付するものとす

二、昭和十二年中に於ける販賣數量に比し昭和十五年度の增産數量を算定するもの…

三、[illegible]

四、增產助成金の額は左の區分に依る

1、タングステン鑛 一噸に付三百七十五圓以內

2、雲母（薄片剝取雲母に限る）一噸に付五百圓

3、螢石（弗化カルシウムの含有量百分ノ九十三以上のものに限る）一噸に付三十五圓

五、助成鑛物の販賣數量は鑛山每にこれを算定するものとす

六、增產助成金は其の交付の指令に於ける鑛業權者に之を交付するものとす（增產助成金交付の申請後鑛業權を讓渡したるときは新鑛業權者連署による）

七、申請者にはタングステン鑛に在りては昭和十四年朝鮮總督府令第百七十九號タングステン鑛及水鉛鑛配給調整規則に依る

八、左の各號の一に該當するときは增產助成金を交付せず又は旣に交付したる增產助成金の一部若は全部の返還を命ずることあるべきものとす

1、助成鑛物の品位、規格又は販賣數量が不可抗力によるに非ずして昭和十四年度のそれと比し著しく低下したるとき

2、鑛業に關する法令に違反したるとき

3、增產助成金交付の條件に違反したるとき

4、其の事業に關し虛僞の報告を爲し又は詐欺其の他不正の所爲を以て增產助成金の交付を受けたるとき

指定外人との取引

資金凍結の適用

戰時經濟懇話會

朝鮮總督府の指定した外人は外國人業者、雲母に在りては鑛產物に依る鑛物取締令等一[illegible]の例外であつたが、資金凍結令に關する業務者がなかつたことは[illegible]ことにて先般戰時經濟懇話會は八月初旬に開催された、最近の適用除外の取引でその間の事情を[illegible]の外人取引は完全な統制下にあるので事實上は除外されることとなつてゐる、[illegible]

[問] 資產凍結令の發布に伴つて外國人と取引する商店が氣を附けねばならないことは

[答] 一、指定外國人即ち米、英、和蘭人かどうかを確認しなければならない

二、洋服、家具、什器の樣なもの食料品の如きもの、何商品でも勿論價格百圓以上を要するときは總督の許可を要する、この場合は外人も許可を必要とする

三、その店で指定外人に對し合計して一ケ月五百圓以上の取引をなす場合は假へ百圓以下の品物でも許可を要するものだけ買つても許可を要する

四、指定外人と取引したときその都度報告を提出する義務がある

五、百貨店、ホテル、洋服店その他外人との取引の多い店は豫め包括的に許可を受けておかれるが好い

[問] 洋紙の配給と印刷許可數量とが一致しないが何んとか出來ぬか

[答] 當然一致すると考へてゐない、印刷の許可數量は印刷して差支へない最大限を示したものでそれだけの紙を保證した譯ではない、印刷申請者に紙を配給するのではなくて紙は從來の實績、印刷能力等を考慮して紙屋印刷業者に割當配給するのである、然し特に印刷の重要性あるものは印刷出來る樣に考へてゐる

[問] 女學生の運動服が破れ易いと苦情が出て[illegible]

[答] 細綿の配給は出來ぬか、細綿の配給はしてゐない、家庭配給のものも變りなく強い、細布の加工品は販賣せられてゐるが、一學校全部揃ひのものを作ったりする見込はない

借方・貸方

預銀は現在金組と預銀の公債投資によつて利益を期待してゐる[illegible]

海運中央統制輸送組合

鮮內に支部設置

【東京電話】海運中央統制輸送組合では輸送力の增强をはかるため東京、神戶兩事務局の擴大ならびに各地支部の新設、事務所機構を擴充するに決定、來る廿一日丁業クラブにおいて臨時株主總會を開き、支部設置の件、特別組合費徵收の件の承認を求める、右事務局機構擴充の內容は左の如し

一、東京事務局ならびに神戶事務局に工務課を新設する、右事務所駐在員を置く（[illegible]）▲京城支部▲釜山事務所▲清津事務所

夕刊後の市況

◇…朝取實物出來値

[illegible]

半島の大增米運動

各地方の具體的措置

食糧其他朝鮮の增米確保を期する朝鮮の一大增米運動は朝鮮興農會開催等の拍車もあり今や官民一體最後の猛運動に入つたかの感があり、各道では夫々水田の管理、草取り、病蟲害の防除等に全力を傾けてゐる、本社では地方支局を總動員して"增米運動に邁進しつゝある地方の具體的措置"を聽くことゝした、先づ穀倉黃海道の延白平野の狀況は次の如くである

地主農家が總起ち

病蟲害の驅除に大車輪

【延安】全鮮産米の五十分の一、黃海道產米の三割三分の五十萬石を產する延白平野の增米運動は朝鮮の增米の增產の鍵を握るものと見られ、延白郡當局では水利組合、金融組合、朝鮮農會、農村振興委員會、面當局、延白地主會、延白郡農會、延白郡の全農家が一體となつて增米運動に邁進しつゝあるが大體目標達成は可能と見られてゐる、その狀況二、三を摘記して見るに

勞力の調整 延白郡では從來田植期ともなれば道外から每日六、七千人の勞働者が流入して居た處今年はそれが期待出來ない事情が見えたので五月に道の斡旋の下に郡外の勞働者の供給に努力したのであるが果して理想的にはいかず[illegible]勞働力の不足をきたし郡では農家の婦女子と學童を動員して勞力の不足を補ふため部落相互の共同作業班を組織し各部落ごとに勞働力を配分しする人夫を合理的に各地に配分するなど當初六月中の田植豫定は六月廿五日に郡內全部終了したのであつた、共同作業班は朝鮮農會を中心とする西部延白方面が殊に好成績であつたので延白郡當局はこれを機に來年は勞働力を自家勞力のみで進めるべく[illegible]

病害蟲の豫防驅除 次に病害蟲の豫防驅除である、これは硫黃のホルマリン消毒、苗代の消毒、藥水撒布を勵行し稻熱病に對しては[illegible]

自給肥料增產に

部落聯盟員は總出動

【晉州】慶南晉州郡では米穀增產の不可缺の要素たる自給肥料增產に拍車をかけてゐるがこれが實施に當つては郡、面職員の指導の下に各部落聯盟員を總動員せしめることになつてゐる、殊に五日より十三日迄の肥料增產週間中に全部落職員は部落內の婦女子、學童等を狩出し草刈りその他これ等の手で刈し得る作業を實施せしめることになつてゐる

增米運動に幻燈

【春川電話】農村の慰安娛樂を通じて增米運動を徹底せしむべく江原道農會では耕種法改善、病害蟲驅除などを織り込んだ幻燈を作製し、過般來高城、通川、襄陽、洪川の四ケ郡を巡回の結果すこぶる好評を呼んでゐるので今度はその他の各郡農會にも一台づゝ購入してその說明用の幻燈を購入して各郡に貸付ける方針である

部落米穀多收穫競進會出品審查要項

【咸興】增米半島の進軍に拍車をかけて實施する興農會主催部落米穀多收穫競進會につき咸南道では、これが效果的開催に萬全を期して左の如き開催要項を指定發表した

（イ）郡は九月末日迄に成績優良の部落を選拔し出品申込みをなすこと（出品部落は郡農會主催增米競進會出品部落より優秀の部落を出品のこと）

（ロ）郡における第一次審查は郡農會主催の分審查と兼ねて立毛中に行ふこと、出品部落は特に坪刈に入念にしその正確を期すること（道においても一應調查の豫定）

（ハ）基準收穫は生產調查のとりこれを算出し審查方法は四月十一日附通牒文書參照のこと

審查上の注意

（ニ）頃其他實施米穀部落はこれを出品しあるをもつてその下調査はこれを一本とし行ふこと

棉作の增產へ

益山郡、總動員で活躍

【裡里】從來益山郡內の棉作狀況は公稱反別五百町といつてゐたが事實は自町內外で實績も十二萬斤程度のもの、これは一に喰はず嫌ひの棉作忌避で土質が不適の一大張であつたが現郡守淺山春元氏は郡の農法建直し五大政策案に棉作の徹底を加へ本年度から本格的に增產へ乘り出した

先づ八峰、金馬、王宮、礪山、三箕、咸悅、朗山の七ケ面を指定し、田稻地の半分は絕對棉作地に提供するの根絕滅戰に成功といふ自家用に使用されるなど迄したこれは反當百斤以上の過剩を絕對自家販賣の型を破り、至當に宣傳したからで、この效果は縮綿督勵の折柄千四百町步百萬斤生產の案を達成したのである

一體の總合運に順調に推移してゐたが、過般の永雨は棉作に被害を與へた、又施肥不足の上を流肥せしめ斯うなつて除草作業は遲れて[illegible]百萬斤計畫は完全に破れ、年作の十二萬斤に逆戾りとした遺憾郡當局は郡職員の指導員を必要の時期に總動員し、その婦人子供も驅り出して大童、その甲斐あつて全滅に瀕した棉作は蘇生し現在權作は少しも落ちぬ良好な狀態に立ち直り得ると語られ、不鮮下らぬと公言し得る迄に漕ぎつけた

茂山郡守の話 "作つたものを皆供出せよと八釜しくいふから耕作しない農民の事情をよく酌み各自に責任額を決めてやつた處大いに效果が上りましたが六、七月の雨ですつかりやられました、（責任額を減らすか或は指示通り共販へ出した者に對しては何か獎賞でも出して奬勵するつもりでゐます、供出外に餘つた棉は自分で勝手に使用していいといふ方法は特に全鮮中本郡だけでやつて見たものです、係員でも鼻血を流し乍ら職員を督勵して各地をやつたといふやうな張切り方でした

體育

京城選手權大會

來る十月初旬京城運動場で 各地區は適宜に開催

全朝鮮陸上競技協會では、八日午後五時から京城明治製菓內に委員會を開催、今後の競技對策を講じて秋の事業計畫について協議した結果、來る十月初旬京城運動場において"京城選手權大會"を擧行することに決定、更に各地の全地競技に關しては各地區で適宜に開催することに決定した

夏は山 冬は海

縮方推進士身體鍛錬の研究

朝鮮體協とはかつて各地區を單位に適宜遠距離の選手權大會を開くやう懇談することになつた

【岡山電話】南に北に大東亞共榮圈に飛躍せんとする日本民族の將來に備へて氣象の變化による日本人の體質に科學のメスを揮ふため岡山醫大生理學教室藤本博士は數年前より氣候變化の研究に乘出し、博士自身考案による"フリゴリメーター"（冷却力測定器）を利用して日本人の體質が氣象の變化に如何に適應するかについて根本的研究を續け研究を行つてゐたが、去る七月廿六日から八月五日まで伯耆大山に登山大がかりな實驗的研究を行つた、それによると夏の鍛錬には海よりも山の方が效果的だといふことすなはち冷却の力（温度から熱を奪ふ力）は夏は弱く冬は強く山の方が平地に比し三倍も強いので夏は病人、體質の弱い者はその變化の少い場所、すなはち海の方がよいが、體質の強い人や子供のやうな發育旺盛なものは刺戟のある冷却力の強い場所すなはち山で鍛錬をすることが最も望ましく、冬は海で鍛へることが最も效果的だといふ結論に到達した

なほ同博士は明年台灣から南洋方面に出張フリゴリメーターの觀測に當る豫定で日本人の體質に、氣象的示唆を與へるものとして各方面から期待されてゐる

體力章 檢定の非合格者も可

厚生省で本年度に限り認む

わが國の最高の國民體育祭典、第十一回明治神宮國民體育大會は今秋十月卅日から十一月三日まで五日間盛大に擧行されるが、これが參加者の資格は本年から體力章檢定合格者となり、大會を通じて國民最高の體力と精神を顯示し大衆に示練することになつてゐるが、これは當然各地にも適用されるので、もし體力章檢定を全面的に實施したならない朝鮮でも、參加者をして體力を檢定するため朝鮮體協で準備を進めてゐたが、今年度に限りこうければ參加を許すことに八日決定したので、朝鮮體協では近くこれが手續きをとるはずである

庭球大會

【京城】國策に順應し體位向上を圖る京城府體育協會中鮮庭球大會は來る十七日（日曜）午前九時より京城府營コートで開催することとなつた

全鮮の姙婦へ

◇……有難いことには、八月一日から內地人の姙産婦用としてオランダネルと晒天竺が、當局の熱心な配給されることゝなつた

◇……困つたことには、愛國班長の中には、恰かも綿布配給の權限でも與へられたかのやうに、證明書の交付に當つては、買付先を獨占的に指定する者もあり、はれたことだ、姙娠五ケ月以上の者は、綿布を配給されるべき權利を與へられたのであるが、

◇……一般家庭には夫々取引先といふものがある、そして此の配給の實務をやる朝鮮綿布統制委員會では、百貨店や吳服店など小賣業者にサービス競爭をやらす爲の實際的制限をやらずに取扱つただけ配給するリンク制を採用した、これも親心からなので

同時に愛國班長はその姙娠を證明すべき義務を負ふたもので買付先まで指定する權利は無い筈である

◇……配給綿布一人分ネルで三十三錢、天竺で同じく三十二錢計六十五錢だが小賣業者の利潤で、デカく〜と宣傳してゐるのは一人分でも餘計扱ひたい爲で、皆さん方も欲と體面がある、百貨店や吳服屋その他が獲物、成程と首肯かれる事であらう、愛國班長よ、親の心子知らずの難を受ける勿れ、そして全鮮一年間一萬六千五百十六人の內地人姙婦よ、その得意の體を突き出して、綿布を堂々自由に買付せよ！（學藝生）

體育講習會

【順天】愛國民保健と心身鍛錬を期して郡體育協會と聯盟では共同主催の下に八月六日午前八時半から十一時半まで東國民學校庭で國民保健體育講習會を開催するが、講師は光州西中學校教諭岸崎邦平氏である

軟式野球大會

【晉州】郡體育協會野球部では十日午前八時から邑公設運動場において軟式野球大會を開催するが各官公署、學校、會社、團體の參加を希望してゐる

無電台

公開や希望の投稿歡迎・十四字詰五十行以內・編輯局學藝部係宛・紙上匿名可・但し住所氏名明記のこと

増田正雄監修　會員頒布

月刊 猶太研究

世界の政治經濟外交あらゆる問題を解釋するに當り猶太問題の智識なくしては絕對に其核心に觸ることが出來ない。然るに我國朝野の甚しく之に無關心であるのはどうした事か事每に觀方と判斷を誤りしたび國際情勢の異變に當面するや所謂複雜怪奇として茫然自失する所以も玆にある　今や世界の憎むべき猶太の策謀を知るは實に焦眉の急務である

會員募集　會費年額金拾貳圓

東京市麴町區內幸町幸ビル內　國際政經學會　電話銀座（五七）一八二　振替東京一八五八八

九月號 講談倶樂部

悲壯莊嚴、萬古を貫く湊川戰死の大場面

時代小說 楠公討死　鷲尾雨工

皇軍勇士の遺書

▲指導者物語 ライ博士……池田林儀

▲時局讀本 獨ソ戰の宿命物語……來間恭

▲空の功勞者訪問記（グラビア版）

人情の美しさ、日本人の喜びが心に沁みる

現代小說 やさしき人々　片岡鐵兵

▲新仇討十種版 女夫劍法……野村胡堂

▲感動戲曲 日本海海戰……中村吉藏

▲時代小說 生ける妻……土師清二

▲現代小說 不二の操……山岡莊八

▲傳記小說 大山元帥……木村毅

徳川光圀と大日本史　加藤武雄

▲現代小說 妻の花々……大庭さち子

▲時代小說 黑潮鬼……角田喜久雄

▲講談 見榮物語……乾信一郎

▲新作講談 いの字裁き……神田伯龍

▲現代小說 老雄淚す……加藤武雄

▲時代小說 南國回天記……海音寺潮五郎

▲物語日本史 遣唐船物語……菊池寛

名作落語コント集　野村無名庵

○無茶の手紙○長屋の花見○道具屋○のとの內り

定價六十錢（送料）　大日本雄辯會講談社

新青年　9月号（特輯）（讀物）

讀切長篇 南極海流　守友恒　傑作

見よや南太平洋の颱風圈、怪しや孤帆の孤舟「南十字星號」滿帆怒る中に乘るは一日本人、敵は白面の白鬼、名をゲルビアノ、チェザレと呼ぶ。

科學小說 壽賀斯発明官　海野十三

戰慄すべき科學未來戰！奇想天外、金博士の御惣ガス？

現代小說 人造羊毛　攝津茂和

老發明家をめぐる青年技師と美少女の共同作戰は……？

明朗小說 画伯と結婚　宇井無愁

時代小說 撫子昇天　笹本寅

見合すること八十三回といふ畫伯があつた。そして……

★首狩人種ヤダイ族（南洋奇譚）小倉清太郎

★フリオレツセン物語（科學漫談）立川賢

近代立体戰

★近代戰車戰……藤田實彥

★近代要塞談義……高木秀夫

續近代海戰座談会

出席 海軍中佐田代格　海軍少佐富永謙吾　海軍少佐廣木和也

近代海戰に對し絕大な關心を有する一億國民の胸に忌憚なき解答

航空小說 渡洋機炎上　F・クラウゼ

火を吹く愛機を操縱して大洋を越える鋼鐵魂！

航空小說 夜霧　ゲーリス

盲目飛行もなんのその、老操縱士の第六感は炬火の如し！

★自主獨往の精神　企劃部長 秋永月三

★水產と林產の沿海州　文學博士 西村眞次

兩雄のモスコー遠征　大場彌平

祖國は斷く戰ふ　獨逸は何故强いか（獨）デュルクハイム　新秩序戰に榮光あれ（伊）G・ベルトーニ　ソ聯の實力……H・ジョンソン

讀物中篇 暗黑星　小栗虫太郎

怪鬼、灯を消してスエズ運河を行く　乘るは謎の白人と大和撫子！

（山岳小說）センキンズ　黃昏の山小舍

（現代小說）[illegible]

（明朗小說）乾信一郎　埋み火

故未完の君子

★世界トピック集★　××空襲七つ道具……　××太西洋安全地帶　××ソ聯巨頭連航前部

★價八十錢（送料四錢）　東京日本橋本町　振替東京二四〇〇　博文館

天然河川を利用し 張り廻らす"地下溝" 淨化池の設置も考慮

京城府の第二次下水計畫

額の刀傷のやうに京城の街を縱に流れて腐敗病の醸籠池となり惡臭を放ち都市美を著るしく毀撤してゐる清溪川と旭川及びこれに流れ込む府內三十餘の各支流を活用して天然の河川利用による大京城百年の下水計畫は先づ武橋町—三角町間約六百米の暗渠工事によつて火蓋が切つて落され、既にその一部の武橋町—南大門通一丁目間の工事は完了をみたが府土木課ではいよいよ第二次工事に着手することとなり南大門通一丁目—三角町間約三百米の暗渠擴張工事を豫算十五萬圓で着手、今年中に完了することとなつた

從來京城府の下水は排水設備が貧弱で到る處に汚水が溜る現狀だつたので土木課では都市の醜目にかけてもこれが緊急施設として過去約十五年間に亙り地先下水（略稱先下水）施設の工作を急いで來たが都市の膨脹は清溪、龍山商店街等を含めて府民の生活に密接な關係のある下水溝對策を根本的に樹立する必要に迫られ、現在約五十パーセントを完了した地先下水工事を急ぐとともにこの幹線として武橋川附近の旭川、大和町川など府內約四十に及ぶ各支流を地下溝または暗渠に替へ更にこれを清溪川、旭川の二大幹渠に流し込み最後に大漢江に放流しようとする天然河川利用による京城府百年の大下水計畫だが

都市文化の發達は水洗式便所とかその他下水の汚濁を淨化することは必然であり、これをいつまでも漢江に放流しつゞけることも出來ず、內地六大都市が既に行つてゐる"下水淨化池"に倣つて清溪、旭兩川が漢江に合流する地點上流に大淨化池を設けるべく府では鋭意研究を進めてゐる

多量の汚泥から 各種の"產業資源" 淨化池の副次的價値

都市が排出する大量の下水を淨化し放流しても衛生上支障ないものとするこの大淨化池の設置は必然的に多量の汚泥を生じるが、この汚泥を活性汚泥として利用しこれを各種の產業資源として更生さす副次的研究が同時に行はれてゐる

新設研究中の大淨化池とは先づ沈澱池を造りこれに下水を誘導して夾雜物を沈澱させその上澄（上層部）を更に多數の大水車によつて攪拌し、酸化作用を惹起させながら濾過池に誘導濾過しこれに鹽素を加へて殺菌するものだが、こゝで殺菌された水は最早消火または撒水用として立派に使用出來る位に淨化されてゐる

一方淨化池に沈澱した汚泥物は野菜、肉類などの屑芥物を加へて醱酵させ活性汚泥としメタンを採るとともに重油、アンモニヤ（肥料）ピリヂン（醫品、色素の原料）など種々の藥品を採るが、メタンは相當の採出量を示し直接燃用とするほか液化して燃料用ともなり更に重油に似たオイルは精製すればオクタン價の高い揮發油となり飛行機用としてはガソリンよりも好適だといはれてゐる

工業化としての價値も既に裏付けられ設備一つで各種產業資源地となり得るとの大下水淨化の計畫は都市が放流する下水量が相當量であるだけに尾籠なことながら思ひがけぬ功績が約束されてゐる譯だ

みそぎ祓講習會

みそぎ會理事長金谷眞氏の來城を機に國民總力京畿道聯盟では道內聯盟指導員を全鮮に派遣するため總力聯盟から三名專賣局から五名、約三十名の修道者に對し金谷眞氏を講師に九日から一週間府外生田浦バンガロー村にて"總力運動指導者"みそぎ祓講習會を開催する

國語講習會を 京城府で統制

國家意識の昂揚とともに京城府內において國語熱は頗る昂まつて來たが現在府聯盟の主催する國語講習會だけでも既に七十餘に達しその受講人員數四千を數へる尨大な人員に至つたので府聯盟ではこれをますます育成發達させるとともに一定の方向に統制を與へるため、今後この種講習會開催の場合は學事規則に據り府尹の許可を受けて開くやう九日各町聯盟宛通達することになつた

天山丸進水 明年關釜にお目見得

【長崎電話】本州と朝鮮を繋ぐ關釜連絡船は北方大陸に雄飛する人で超滿員であるがこの要路の完璧を期するため鐵道省が三菱長崎造船所に發注した新鋭客船天山丸（七千七百トン）は、長崎まで出張の長崎運輸局長および小川造船所長以下立會のもとに八日午前八時十分無事に進水した同船は昨年十一月起工したもので船客は特別室二名、一等五十八名、二等二百四十名、三等一千六百名合計二千名の定員を有する最新鋭で本年中に竣工し、明年早々には就航の豫定である

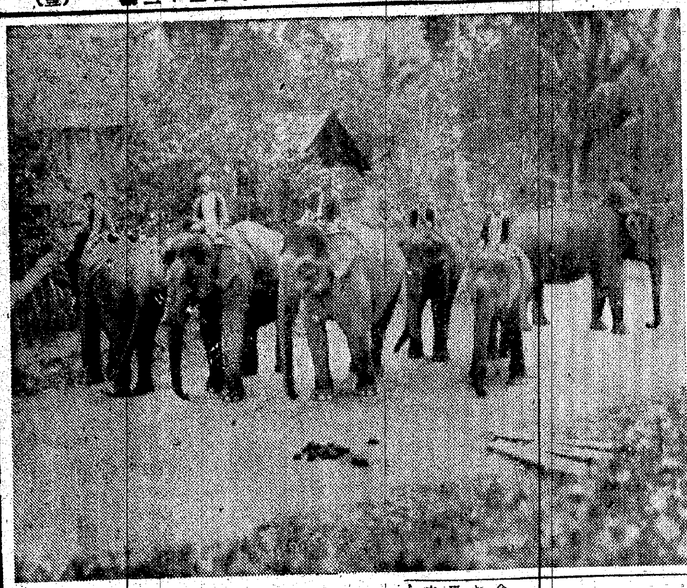

南の姿態 ―ラオス―

夜は虎豹吼る山岳 馴々しく人になつく象の群

佛印五邦のうち北はビルマ、西方はメコン河を國境線に泰國に臨るラオスはわが國に"羅宇竹"の名とともに早くから知られた土地であるが、この地は安南大山脈に遮ぎられ僅かにメコン河の遡航による交通路のほかは主要なルートはなく、ほとんど孤立の狀態に置かれてゐる、全體が山岳重疊とした佛印の屋根で八千尺にも及ぶ峻嶮な山が群立起伏してをり、この山地は漠々たる雨霧が立ちこめ瘴烟みなぎり森は怪禽囀り、夜は虎豹の咆哮、遠く人里に聞えるといふ

こゝに住むラオス人は男は藍色の腰着にゆるやかなズボンをはき、婦人は繻目のある裳を踵まで曳くのを胴に卷き乳房を出してゐる

困つたことに男子は遊惰で稼業を放擲する癖がある

面白いのはルアン・プラバン地方には仔象が到るところで馴々しく人になついて來る、この象は頗る賢い動物である土人の語るところによるとこちらが溫順に出れば極めて使役にもよく、いふことをきくが、一度怒ると永く復讐心に燃えて人畜に被害をあたへるといふ、皇軍勇士も今ごろはこの象からなつかれてゐることだらう【寫眞＝同地方の象】

朝鮮軍司令部に兵務部を新設 初代部長に倉茂少將

今回陸軍の一部兵備改編により新たに各軍司令部、師團司令部に兵務部が設置されたが、朝鮮軍でも之が整備中のところ新兵務部長として倉茂周藏少將が就任、從來の報道部は更に擴大強化して兵務部內に包括され報道部長は從前通り倉茂少將が兼務することゝなつた

八日倉茂新部長は語る

兵務部の新設に伴ひ初代部長として就任した、兵務部の仕事は既に新聞で發表された如く召募、學校教練、青年訓練、軍人援護、職業輔導、國防思想の普及など外部と極めて接觸の多い仕事で高度國防國家建設に處して大いに張り切つて仕事をする覺悟だ、國防思想の普及部門を確立して報道部の役割を擴充強化し軍官民一體の逞しい前進を期するつもりだ

民有住宅を買收 職員住宅に當てる 時代に逆行する遞信局へ非難

住宅難緩和の行手を阻む官廳の行きすぎた行爲に對して民間から非難の聲が上つてゐる

總督府ではさきに深刻な住宅難の緩和を圖るべく本府住宅對策委員會における決定事項に基づき各會社、工場に從業員共同住宅の建設を勸獎する一方官廳自身に對して『官公舍の增設を圖ると共に官公署職員の共濟團體を事業體として職員の住宅供給をなすやう』勸獎し、既設住宅の買收をなさず進んで新住宅を建設するやう呼びかけてきたが遞信局では右趣旨に反し、頻繁な局員の增員、轉勤などに當つて新住宅を建てるのでは應急の間に合はぬとの單なる理由からこの春以來遞信局內の獨身者の共同住宅として元傭新興校を買收したのを手初めに最近では女子獨身寮を設けるため民有住宅を買收したり、轉勤者、新採用者の共同住宅を既設の民有住宅に求めるため八方手を盡し現在既に交涉中のものも數件に上つてゐる

このうちには貸主と直接交涉によつて買收契約を定め借主に對し期限附で強制立退きを迫つてゐるものなどあつて住宅難に喘ぐ府民の迷惑を顧みず專ら自局員の住宅供給に汲々としてゐる有樣に一部府民の間では官公署こそ率先して新住宅を建設すべきであるのにかゝる行爲は住宅難緩和を阻害するものであるとして怨嗟の聲が昂まりつゝある

"計畫的な新築が必要" 本府當局談

それは初耳だ、社員住宅、職員住宅の建設についてはこちらでも各官公署、各會社、工場に呼びかけて新築を勸獎してきたが遞信局が之を無視して既設の民有住宅を買收してゐるといふのは可笑しい、これでは住宅難の緩和どころか住宅難に拍車をかけるやうなものだ、これについては一應事實を確めてみてからでないと何ともいへないが新住宅を造つてゐたのでは間に合はないといふ理由は成立たない、間に合はないといふことは何處の會社、工場の場合でも當て嵌まることであつて少しの不自由は辛抱しても計畫的に新築してもらはなければならない、併し一般住宅に差し障りのない學校とか料理屋などを買收してこれに當てるといふのであればこれは敢て咎むべきではなからう、この問題は單なる賣買契約であるから宅地、建物等統制令の範圍內で賣買されてゐるのなら別にどうするといふことは出來ないが道義的にみてこの際遠慮すべきだと思ふ……

"止むを得ない應急處置" 遞信當局談

局員の住宅對策として民有住宅の買收をやつてゐることは事實だが世間でいふやうな獨斷的なものではない、これについては一般府民に迷惑を及ぼさぬやう女子獨身寮の場合でも持主が內地へ引上げるといふことであつたし、現在交涉中の分でも借主と相談して轉居すべき家もこちらから斡旋し期限も相談のうへで立退いて貰ふことにしてある、總督府の方針としては努めて新住宅を建設するやう頼まれてゐるが何分大世帶のことでもあり事務に支障があつてはと止むに止まれず既設住宅を求めてゐるやうな次第です

臨戰型の"乘用車" 近く京城府にお目見得

燃料無用の、臨戰型乘用車が近く京城にお目見得する—この車は人力車のやうに普通の自轉車の驅へサイドカーを取つけたもので京城交通事業會社では石油不足と燃料節約の兩面からタクシーより"遲い"が人力車よりも役に立ち而も燃料無用の足せる簡單な三輪自轉車を內地から二百臺購入、目下組立中で街頭へデビューするのは來月早々の見込みである

京畿道保安課ではこのため取締規則を立案中で料金その他は近く決定される【寫眞＝お目見得する更生車】

見違へる程の血色 體重も平均二—三キロ增加 素晴しい成績の體力向上修錬會

【東京電話】明日の日本を背負つて立つ若さをもちながら不幸その體質が虛弱なため國民體力法による檢査で筋骨薄弱者と看做され、暗い日常を送つてゐる青少年を鍛へ直す厚生省の國民體力向上修錬會は、昨年度全國百二十ケ所に開かれ六千名の虛弱少年に新しい力を注ぎ込んだが本年度は更に擴大、四十七萬圓で全國五百九十ケ所三萬人の修錬を目標に開催中で、現在その素晴らしい成績が續々と各府縣から厚生省にもたらされ係官を喜ばせてゐる

この修錬會は市、町、村、師團軍醫部、海軍鎭守府などとも連絡をとり、十七歲から十八歲の虛弱少年を約五十名位の班に分け、寺院、學校、公會堂など、適當な場所を借りうけて一週間の嚴格な軍隊式生活を送らせるもので、この間空氣清澄な山間、海濱などを選び心身を鍛錬する、なほ府縣當局から派遣の體力管理醫が榮養食や各個人の健康上の缺陷に細かな眼を配る、そしてこれまでの報告では僅か一週間の短期間で親も見違へるほどの血色となり、體重も平均二—三キロは增し、なかには四キロも肥つたのがある、性格上の變質など一切消え失せ修錬當初尻込みをした父兄にも大好評である、厚生省當局では啻にその期間中だけでなく家に歸つてからの新しい生活の設計に重點を置いてゐるが、山口、群馬などでは修錬をうけた少年たちが甲種合格を目標に『鍛し會』を自發的に組織、また現に八幡市の岩見孝男君など見事體格を練り直して憧れの海軍志願兵に合格、いま國家の干城として活躍してゐる

厚生省ではさらにこの修錬を充實させるため明年度からは簡閱點呼式に修錬終了者を集め、その後の生活、健康に注意するとともに徴兵檢査の第二乙、丙種、不合格にまで範圍を擴げ、すべてこれによつて鍛錬し國のお役に立て得るやう着々計畫を進めてゐる

指導者錬成の敷地貸與 松岡さんの美擧

【東京電話】青少年錬成のため前外相の松岡さんが無償で土地を提供したといふ美擧—さきごろの大日本青少年團の改組によつて指導者中央錬成所が生れいよいよ本格的指導者錬成に乘出すことになつたものゝ、さて斷には適當な場所がなく青木副團長以下關係者が何處かよい場所はないかと思案した結果、同團本部のある青年館の西鄰りの松岡さんの邸宅跡六百二十五坪の土地に眼をつけてまづ管理者の三井信託に交涉したところ、同信託でもさういふことならばと斡旋の勞をとることになり、御殿場にある松岡さんに事情を述べて懇談した結果、松岡さんは即座に共鳴して"無償で貸さう"と快諾し早速こゝで本格的錬成することになり一同張切つてゐる

中部地方に警報! けふ正午頃上陸するか

颱風

【仁川電話】仁川氣象臺八日午後十時發表＝颱風は午後九時現在には上海の東方約百五十キロの海上即ち東經百二十二度、北緯三十一度の邊にあつて七百廿ミリを示し每時十五キロ乃至廿キロ位の早さで矢張り北々西に進んでゐる模樣である、上海は北の風十一米で雨、朝鮮は全南の沿岸地方が北東乃至南東の風十米乃至十五米位で曇り、朝鮮中部は雨だが颱風はまだ來ない

颱風今後の進路は北又は北々東に向ひ黃海を北上するか明日晝ごろ朝鮮中部の西側に上陸する可能性が大分ある、從つて黃海道以南全南方面は特に十分な警戒が必要である、又東側及び南部でも氣象通報に十分注意して警戒されたい

淨財寄附者は會員に編入 軍人援護會の改組を協議

京城府軍事後援聯盟は恩賜財團軍人援護會に合併するため近く理事會を開き"恩賜財團軍人援護會京城府分會"（假稱）と改稱するとともに有功、特別、通常、贊助の會員制度を採るなど改組につき協議をなすことになつた

昭和十二年七月京城府軍事後援聯盟が創立されて滿四ケ年、この間聯盟を通じて捧げた銃後の赤誠は聯盟の事業資金へ淨財となつて現れ創立された昭和十二年度は四萬五千七百十八圓十四錢同十三年度六萬百七十一圓十五錢、同十四年度廿六萬九千五百七十六圓六十六錢、同十五年度十二萬二千九百五十四圓八十錢、今年度七月まで四ケ月間一萬八千七十九圓二十五錢となり滿四ケ年の累計は七十二萬六千百圓十錢の巨額となつてをり、改組後もこれら淨財寄附者の功勞を認め會員に編入することになつてゐる

映畫『勝利の歷史』を寄贈 獨司令官から陸軍省へ

【東京電話】ヨーロッパ新秩序建設のため今や全歐洲を擧げて英ソと戰つてゐる友邦ドイツの全陸軍を代表してドイツ陸軍總司令官フォン・ブラウヒッチュ元帥は同じく東亞新秩序建設の聖戰を遂行しつゝある日本陸軍に對し、同志の誼みをもつてさきにドイツから歸朝した軍事視察團長山下奉文中將に託し映畫『西部戰線における勝利の歷史』十二卷を贈つたが八日漸くその荷物が陸軍省に到着した、チーク材で作つた立派な箱の上には金文字で『勇敢なる日本陸軍へ……戰友の誼みをもつて一九四一年フォン・ブラウヒッチュ』と記されてゐる

東明王陵を中心とする古墳を發掘、供覽 附近一帶を大公園化の計畫

【平壤電話】東明王陵を中心に附近の高句麗古墳十五基中優秀古墳五基を發掘して一般の供覽に呈するとともに附近一帶を公園化することになつた、このほど發表されたが中和郡東明面の高句麗古墳はその規模の雄大なること江西古墳をはるかに凌駕し、壁畫の壯大豪華さは他の古墳に比べて格段の研究性を持するものとされ世界考古學界を瞠目させてゐるが、恰も同古墳所在附近は"半島の公園"慶州を縮少したやうに風光明媚で普通時でも遊覽客が絶えないところから來る秋の本格的發掘を契機に、同地の東明王陵他十五基の未發掘高句麗古墳中から優秀完全なもの五基を發掘して一般の供覽に呈すると共に、附近一帶を公園化してはと、懇談會を六日午後四時から鐵道ホテルで開いた、石田知事、山田府尹、小泉平壤博物館長ら廿名が參席、慎重な打合せを遂げた結果主催は古蹟保存會があたり、費用は篤志家の寄附に仰ぐことに決定した、同地までは道路の便が悪いので豫て東明面が勤勞奉仕によつて作りあげた東明面事務所から東明王陵附近までの道路の便ある平壤驛前まで延ばして、平壤驛から中和を經て東明面に平壤バスを迂廻し同地に至る現狀道路を改修することになり、總工費及び第一着工に取りかゝる段取であるが、二千數百年前の東洋文化を偲ぶ貴重な資料である樂浪、高句麗の遺物が一般の觀覽に供せられるわけである

活性炭の公定價引下げ

【東京電話】商工省では價格等統制令第七條の規定により九日付告示をもつて活性炭の最高販賣價格を指定し即日實施する

活性炭は防毒面用、糖液脫色、脫臭劑、製藥醫療劑として使用されるもので原價計算の再檢討および販賣業者のマーヂン切詰めの結果九・一八價格に比し四九乃至十三パーセント方の引下げとなつた

水豐の發送電式に錄音放送 病中の野口遵氏

鴨綠江水電の發送電式は來る九月廿日水豐で擧行されることになつたが、會社側では國力を擧げて完成したこの劃期的大事業を記念するため當日は鮮內はもとより內地側近衛首相以下各大臣、官民關係方面、滿洲國側張國務總理以下各大臣、日滿關係官民、中華民國側汪主席以下內外朝野の名士一千餘名に招待狀を發送する、また發送電式當日の實況を現地から放送、全國へ中繼されることになつたが、この國家的事業建設途上にあつて病を得て目下保養中の野口遵社長は當日式場に臨み得ないのを遺憾とし錄音によつて挨拶を放送することになつた

自家用、電車と衝突

八日午後零時十五分ごろ京城黃金町四ノ二五四崔成昌院長が自家用小型自動車を運轉京城實驗劇場前を疾走中、前方から來た西大門行電車と衝突自動車は右前部を大破電車は前部を小破した

不正露天商人を斷乎嚴罰

依然跡を絶たぬ街頭の不正商人一掃に頭を痛める京城本町署經濟係では六日管內の露店行商人の一齊取締りを斷行、シャツ、靴下、金物、ゴム、鍋など不正業者數十名を檢擧取調べを進めてゐたが八日奢侈品等製造販賣制限規則違反として百四二名、價格統制令違反卅圓廿台、暴利取締規則違反即決五名を夫々科料言渡し今後も嚴重取締りの目を光らせることゝなつた

話題特急

☆……府廳職員、傭人に至る三千五百九十人に對する臨時手當は十一萬四千圓の多額となつてをり、四月にさかのぼり支給されるので今月末は四、五、六、七の四ヶ月分が思ひもかけぬ收入として懷を潤める

☆……府聯盟では元締の範を示し七月までの手當をそれぞれ貯金しよう、と朗らかな話題を提供してゐるが

☆……全員が一緒に貯蓄すればその額は三萬八千圓の巨額となり戰時生活建直しに異彩を放つ、と幹部は大喜びである

今日の天氣

北東の風やゝ強く雨が降つたり止んだり

ラヂオ 九日（土）

第一放送

朝 六・〇〇（札）ラヂオ體操—札幌管より中繼▲六・二〇ニュース▲六・三〇（東）音樂（レコード）▲六・四〇（東）朝のことば「大いなる生活」關井忠道▲七・〇〇（東）時報（城）宮城遙拜、天氣見込▲七・〇一（大）指揮奏とオルガル田村大三▲七・二五（東）世界史講座「オランダの蘭印經營」（三）瀧田直一▲八・二〇（城）氣象通報▲八・三〇（東）夏の學校放送「お國音樂」日本放送合唱團▲一〇・〇〇（城）幼兒の時間オハナシ飯山良光

晝 正午（東）時報（城）歌謠、今日のお知らせ、天氣見込▲〇・〇五（東）詩時物語「佐久間象山」伊藤長四郎▲〇・三〇 ニュース▲一・〇〇▲（東）家庭の時間「朗讀と新日本音樂」▲二・三〇（城）氣象通報▲二・三五（京城第二）主婦の時間「家庭音樂の話」朴慶浩▲二・五五（東）ラヂオ體操▲三・〇〇ニュース・海上氣象（釜山・淸津）▲三・五〇（東）職業紹介▲三・〇〇（東）學生の時間劇評『鳥』岩城アナウンサー

夜 六・〇〇（東）少國民の時間、北尾部アソビ「お家の卷」池田よしえ外▲六・二〇（東）シンプソン▲六・二五ラヂオメモ▲六・三〇（東）講演「公戰諸國民の經濟自衛」井藤半瀬▲六・五〇（東）農家の時間▲六・五五公知事項、天氣見込▲七・〇〇（東）時報・ニュース▲七・二〇（東）政府の時間「土曜放送」伊藤述史▲七・四〇（東）三絃主奏樂▲八・〇〇（東）經濟中繼—有樂座より『釣瀬水道』外▲九・〇〇（東）講談『探偵の評風』小金井蘆州▲九・二〇ニュース（城）氣象通報・天氣見込・番組豫告▲一〇・〇〇（東）時報（城）今日のニュース

第二放送

午前七・〇〇皇國體操▲九・二〇氣象通報▲正午（東）時報、外▲〇・〇五ヴァイオリンとピアノ（レコード）▲三・三〇ニュース・公知事項・職業紹介▲六・二〇連續物語「少年奉仕隊」（八月の卷）金剛コドモ會▲六・四〇コドモの新聞▲六・四五家庭相談▲七・二〇家庭歌謠指導宋敎晚▲七・四〇通俗文化講座「紙の出來るまで」城山和紀▲八・〇〇音ひの時間半曜本外▲八・二〇立柳洞講『丹下左膳』根外▲八・五〇連續放送小說「慾なき命」（二）牧山白水▲九・二〇ニュース・公知事項・氣象通報・ラジオメモ・番組▲九・四〇中堅階層講座▲一〇・〇〇（東）時報、今日のニュース

ハート 守 流腸
發熱・ヒキツケに先づ流腸
常習便秘・痔疾に特效
各藥店ニ有リ

私のソバカス取つた話！
毎日々々人前に出るに恥かしい思ひをしてゐる私のソバカスをフケの樣な古い皮に變化させてスツキリと剝げ落しましたらどんなに嬉しいでせう。これは私の脫皮法研究の動機です。兎に角お困りの方は東京市澁谷區池袋貳丁目信天堂研究所へハガキでお申込みあれば詳細の「家庭美顏法脫皮實驗集」冊子を無代進呈します。

かきや京城支店

ぢんぞう ◇養生法進呈◇
本病にて今日迄色々と方々へ悩まれた方も良く效く皇漢藥があります。一度お試し下さい。是非お奬めします。特に慢性腎・妊娠腎の方へ
廣島市外安村 正傳寺
・各地特約店募集

國民總力聯盟徽章
一、合金臺七寶入銀メッキ
帽章 一個 四〇錢
襟章 一個 二〇錢
一、實物見本及卸値段表御希望ノ方ハ郵券六拾錢封入御申込ヲ乞フ
一、特約店ヲ求ム
東京市淺草區左衛門町一
東京徽章製作所
振替東京八五六六、電淺（48）五七七六

準煉齒磨（ジュンネリ）
東京・守屋商会
齒と齒齦を丈夫にする
23セン

慢性・急性 胃腸病には 富士胃腸藥
◎適劑を適症に
用ふることは疾病治療上の鐵則である
本劑は和漢方藥製劑にして多量のヘーフェ植物ホルモンを含有せる理想的合劑である
◎各地有名藥店に有り
三日分五十錢・七日分一圓・十五日分二圓・卅日分三圓五十錢
製造發賣元 京城府南大門通一丁目 富士屋藥房 振替京城二五〇四一番
代理店 京城本町四丁目 株式會社木村藥房 振替京城四五七番

お肌を
朝夕、ウテナバニシングでやしなつて、健康な若肌のよろこびを！
洗顔後・入浴後に
日ヤケ止めに
お化粧下に
ウテナバニシングクリーム

東洋工科學院 生徒募集
一、土木科（晝夜）各六〇名 一、機械科（晝夜）各六〇名
入學願書締切 八月二十五日限り 一、各科補缺若干名
學則要二錢切手 試驗日八月廿六日
京城府本町二丁目二十一番地

內臟外科 一般外科 肛門科
醫學博士 李鍾鎬外科醫院
入院室完備
京城府仁寺町四四（パゴダ公園ウラ）電話（光）一五一一番

生徒募集 京城實踐簿記學院
○會計實務員實力養成○朝鮮唯一短期實務校
（夜晝）第二期生 ○修業六ケ月乃至一年○卒業後就職斡旋
○科目 簿記、珠算、商業、作文、法規、實務
○願書締切九月十日迄○出願資格小卒程度
學則要郵券
●京城府太平通（電本四七六二番）

丸鋸・帶鋸
製材木工機械
最古の歷史を誇る大阪唯一の信用ある店
弘瀨商店
大阪市西區本田町通二丁目 電話西五七〇二・一五一六

女の方は—洗顔の後に
男の方は—髯剃の後に
オップ乳狀クリーム

特許・鐵管接手界の革命品
ヤマグチジョイント
釜山府本町二
朝鮮總販賣元 迫間商店
電話2817番

內科 胃腸病
入院隨意
菅病院
京城府元町二丁目
電話龍山二一六番

毛髮のホルモン
香水代用
モーソ
『モーソの特徵は第一ふけ・かゆみ・ぬけ毛を止め毛細血管の働きをよくし毛髮に緊要なる黑色素が豐富となり毛髮の發生を促し薄毛・若禿・禿頭・の方は一種意外の喜びを得られます
定價 一・五〇 二・六〇
全國有名藥店百貨店にあり
大阪市天王寺區上汐町五丁目 佐藤ライト商會

京城版

職員家族慰安會

京城合同運送會社では職員家族慰安のため九日午後六時半府民館で雀のお宿、ともだち、金剛山などの映畫の夕を催す

育英に起つ靖國の遺族 三部曲 その三

思ひも同じ 机並べて…… 巣立つ日待つ軍國の妻二人

嫁して間もなくいとし夫を國に捧げて身はうら若き靖國の妻となり主なき家の老いたる人達に仕へる二人の女性が同じ女子師範の講習科に机をならべて軈ては教壇に立つ日の來るを健ましくも待つてゐる【寫眞＝平井すい子さん】

その一人、鍾路六ノ二〇五平井信一郎氏長男故竹一大尉に昭和十二年十月はるぐ故郷富山縣から迎へられたすい子さんは其日から夫を國に捧げる運命を背負つてゐた二人の中にあや子さんが生れると同時に竹一大尉は聖戰に召されて十五年六月北支に名譽の戰死を遂げ、みどり兒を抱いてすい子さんの心はその日から靖國の夫に一切を捧げる決心をした＝女は嫁した家に死すべし＝と郷里の父母に諭へられたすい子さんは夫の家を死場所と心得て今迄より以上夫の父母達に仕へた、平井夫婦が一夜目をしばたいてその勞苦を稱つたとき

『私のお父様やお母様はほかにありません、どうかすい子を娘にして下さい』

兩親に手を仕へたすい子さんだつた、それから京師に入學、一心不亂に勉學するのはせめて夫の石碑は自分の働きでとの願ひがその動機だつたといふ、夥れの妻を訪れると折惡しく不在で義姉人（しげ子さん）からすい子さんを聞く

誠に感心な嫁です、國民學校の先生になつたら月給は貯金でもして置いてやつてすい子の好むやうに使はしてやりたいと思ひます、郷里の母（實母せきさん）からはすい子に宛てゝ＝軍人の妻として恥かしからぬ行ひをせよ＝といつて激勵の手紙が參つてをりますが親娘共響に美しい心がけの人達です

◇

昭和十五年一月夫種敏少尉を國に捧げて今は醫師池田太治郎氏方に假寓する城芳子さんを訪ねるとこれも夫の郷里大分縣に老父母を見舞ひに歸郷したあとで池田夫人としづ子さんがかはつて應待する

『芳子さんの實家はこの近くの高陽郡一山といふところにありますが通ふために私の家に止宿してゐます、主人は元一山の國民學校の校長をやつてをりましたので芳子さんも敎へ子の一人であるといつたところからよく氣心も知れて居りますし安心してお預りすることとなつたのです、芳子さんは溫和の中にもしつかりした氣性の人で御自分の幼い娘さんは自分の手で育てる、といつて居られましたからおそらく女子師範に通はれたのも自活の道を得られるためであつたと思ひます』

漢江堤に櫻のトンネル 十年後目指して元町青年隊が記念事業

これは十年、二十年、いや百年の後世に贈らうといふ美しい申合せ……元町三丁目町會では今回新に編成された『青年隊』を永久に意義づける手始めの記念事業として漢江岸堤防に櫻の苗木を植ゑ各自の努力でこれを管理育成して將來京城の美觀たらしむると共に明日の日本を背負つて起つ我が子に我が孫に代々輝く躑躅の祝杯を滿開の花の下であげさせようと申合せ、早速これが具體化にのり出した、三丁目町會を訪ねると總代に代つて河手さんが朗かに語る

手近なもので而も有意義なものをといふわけでまあ櫻を植ゑることにしましたが十年もしたら京城の美觀の一つ位には數へて貰ひたいと思つてをります

町會の爲に ポンと一萬圓 美はし金世旭さんの愛町心

宮井町二ノ二金世旭さん（五〇）は宮井町會事務員の熱心な職域奉公ぶりに感激し、報國は先づ隣人愛からと貧弱な同町會屋の建築費として八日一萬圓の寄附を申込んで同町會員たちを感激させた、金さんはこれまでも町のためいろいろと盡してをり、この町會への寄附も少しばかり持つてゐる土地を賣り拂つた貴い金である

雨を衝いて 永登浦第二分團の防空訓練

永登浦第二警防分團では新吉町、番大方町、汝矣島町を中心に八日午前八時から降りしきる雨を衝いて古部分團長以下全團員はモンペ姿の女子班員等と協力隊訓練ののち同十時から豫め計畫に基く本格的な警報傳達、防火訓練の部隊訓練に入るや老人子供達の防空壕避難へ整然たる一糸亂れぬ訓練振りを發揮して指導官を感服せしめ十一時終了、鈴木團長の挨拶と山本警務主任の講評があり、引續き訓練に後閑まで驚嘆した同女子愛國班員四十餘名は古いチマ（裳）で拵へた眞新しいモンペ姿で活躍し異彩を放つた

敦岩町も好績

東部第三分團敦岩町國防部訓練は雨中に拘らず八日午後二時から開始され同町總代國友尚謙氏先頭に立つて團員に範を垂れたので中東大學館長をあがり訓練中の福田東大門署長を感激させた

奉納角力 十五日から京城神社で開く

夏の夜の人氣をさらふ素人角力が府內の各所で盛んに行はれ人々を湧きたゝせてゐるが、こゝにまた一つ……氏子の元氣のいゝところをならべて南山八幡宮奉納角力が十五日から開かれる

場所は京城神社境內、取組は『第八回各町對抗學童角力』を正午から一般青年の部は夜七時から、なほ優勝町、五人拔へは京城神社から優勝旗、大關、關脇、副賞として京城角友會から五斗俵一叺などの賞品が贈られる、我と思はんものは明治町一ノ七八濱井滿次郎方京城角友會へどんどん申込まれたい

又も商店街臨檢

永登浦署では石川主任の指揮で內外勤全員を動員し管下一帶に亘つて時局便乘經濟統制違反行爲を絶滅すべく物資品目を上げて不時取締を既に第三回に亘つて斷行、多大の効果を收めてゐるが、引續き第四回目の取締として七日外勤全員を總動員し砂糖取締をなしたところ中に數千斤の砂糖を小賣商者に分賣せず大口需要者にのみ供給してゐた不届者もあつたので、以後かゝるものはどしどし摘發して嚴重處罰をなす方針である

赤誠一錢に凝る 永登浦幼年學校生が献納

永登浦町朝鮮耶蘇敎長老派會幼年學校兒童二百餘名は現在校舍不備の關係で納屋見たいな場所でしかも二部授業を受けてゐる不滿な立場にも拘らず、去る七・七事變記念日を期して各自は小遣錢を節約その中から一錢銅貨を蒐集し取纏めたのが千七百九十八枚に達したのを同校永野貞氏が代表で七日永登浦署に献納手續きをとつた

徐さんも五百枚

西部第七區町會內の龍洞町八五徐用基さんは一錢銅貨五百枚を國防獻金として八日同町會に寄託した

京城明治座右橋良介氏は警防強化の費用の一端にと金五百圓を今般本町警防團へ寄附した

西部七區に防空壕

西部第七區町會では防空壕を作り一ケ所廿人宛、十歲以下六十歲以上の町民を收容することとなつた

穴掘は班員の勤勞奉仕

經費は小さくとも大きな防空壕を掘らんと七日の常會席上京城永樂町第九愛國班で決議した時節柄金を掛けることは禁物とあつて穴掘は班員の勤勞奉仕によることに取決め旺んな意氣を示した、設計の出來次第着手しようと吉本班長以下大ハリキリだが、班員は早朝二時間の奉仕作業で一ケ月後に完成の豫定

愛婦有功章 受賞者氏名【四】

朝貞惠、大島みつ、正木理子、申子、園田眞子、土居美子、吉谷よし江、木村マサ、林スミ、高橋節淑環、高橋トミ子、一宮トリ、北野嘉代子、今元美津乃、梅本光子、貝原秀子、山下政子、野守雅子、平野靜子、江見桂子、大塚ヤヱ、林仁子、柳川スギ、荒川マス、馬場ツルヨ、末安キヨノ、川サ、田淵節子、福永久代、井上ク大崎ソト、横山とら、澤田俊、品ラ、馬場京子、吉本ヨシ、猪狩き川名生子、古平鶴子、河井智欣ん、松浦有子、大池希子、南原吉子、御手洗花子、角田芳子、西子、岡多惠、稻葉イマ、島田澤浦チヨコ、岡川ヨシ、飯田ケイ、子、高松ミツ、中島義雄、藤井梅田部トク、國元德和子、新名よし子、高橋みか、山田タマ、張村あ、韓氏、晋原キイ、高岡マス、明淑、切山はま、中山鶴子、酒見松本いく、下町シゲ、內田ハル、ミツ、松本キク、大谷慶美子、安植田千代子、松田梅子、丁福愛田衍洙、竹下きぬ子、三好キヨ

前川コメ、新澤馨、大綱房久江、一二三孝代、森澤子、藤本サキ、永榮ウメ、佐藤小房、長瀨ゲン、長尾シヅエ、中村ミチ、金川シゲ子、木佐キク、榎本松美、栗本タ子、下原ロムツ、新井フミ、宇高つる、寶崎キクエ、春木しげ子、西野竹代、川澤かね子、島田順久子、吉川かよ、井上芳子、相澤しず、島本房子、田口浩子、田坂綾子、金貞愛、山本松枝、盧光姬、河原美津子、中川千代子、岸玉惠、林ヨシノ、小川つる代、若生とみ、福島乙子、北野惠美、金山兼子、黃福順、幸島タヲ、眞田ハナ子、太田久子、佐々木すゞ子、原辻有德、瀨崎芳子

大人も學べ 遺族慰問や勤勞奉仕 竹添町子供愛國班の美擧

〃お國へ捧げる赤誠は僕等わたし達も負けやせぬ〃と健氣な活動を續けてゐる子供愛國班がある【寫眞＝上から遺家族訪問、慰問と勤勞奉仕】京城竹添町三丁目第十二區第一愛國班內の方川鍛三、林後卿兩君が先頭に起ちいづれも六、七歲から十二、三歲の少年少女卅名が七月廿日から子供愛國班を組織、毎朝五時町內廣場に集合、町內一帶の道路を淸掃した後、宮城遙拜、皇國臣民誓詞、體操で朝の行事を終へ、更に手分けして各家庭を訪ね出征兵士の手傳ひをやつて親達を感激させてゐる、更に各班員が兩親から貰つた毎月の小使錢を節約して蓄へた金で皇軍慰問袋を調製、前線の勇士に月二回宛必ず贈り、また愛國機獻納などで出征軍人家族を慰問し、今では同町內はもとより附近の住民から可憐なその健氣な奉仕を讃嘆されるに至つた、班員の氏名は左の通り

◆才川敏之（班長）◆城濱勝……（副班長）◆加藤博子◆百田春子◆村川イツ子◆才川澄子◆村上久紀子◆角美知子◆矢崎美代子◆才川伊津子◆篠田絹子◆村上ミイ子◆藤田保子◆角規子◆野村信子◆山本初枝◆村上隆◆澤引勝男◆佐伯武男◆城俊澄◆佐伯勝雄◆加藤正雄◆淵上俊才川博司

十字路

◇……これは熱誠のあまり他町までも進出して物議を醸した廢品回收運動の熱意ぶり

◇……西部第七區町會の愛國班員この稼業品回收に乘出したが、熱意のあまり遂にお隣の六區町會まで侵入してしまつた

◇……こちらは侵された六區町民〃おいらにも廢品はいくらあつても足らぬ位だ、國境侵犯とは以ての外〃と大憤慨

◇……さて、この勝負（？）もちろん、兩者とも勝負を眼識……

慶弔日記

出生 孔德町一四九大山明順、黃金町二ノ三二香月花元、黃金町二ノ八六青山泰鉉、安國町三六吳世旭、鍾路六ノ二二〇豐本裕井町五三植山美津子、貫鐵町平山順伊、苑屋町九國本義子、新設町一二三七金本一成、玉仁町十五三邊澄芳子、竹添町三ノ三嚴正往十里町四二九高山俊英、明倫町四ノ一三金山富子、薫洞町一七七大森恵子、新設町八〇平野禮順、松月町二本村琢洙、西界町三國本英雄、舟橋町二南相大、大興町一二一千鶴、阿峴町四一四金井照弼、新堂町四〇四角田雅彦、同町九五廣原恒運、杏村町二五六金山玉分、新當町八〇信原弘、同町一九〇江川拓也、上往十里町二〇九金本鎭淑治子、本洞町四四四桂山成子、同二一三伊佐漢江通一一二福浦常二、同一二四六二山田萌洙、山田吉順、山田玉壽、道林町一八七金光忠雄、永

死亡 通義町九一林浩源、樓上町一二三六金山貞琅、苑西町三四白炫孝、武橋町七六金玉寶、新設町三德山信利、鉢洞町四東村昌林、新堂町二二四、木戶榮一、蒲垂町六五金澤氏、玉仁町九七松本應部、阿峴町四九六柳川文吉、弼雲町一〇〇南東雄、仁義町一二五春日淸、舊朝町五長野義子、舟泉町七九金山義一、鍾路六ノ五〇金山元子、孔德町二七三德川敬德新設町一六五忠山泰根、淸凉里町二九八金一九二谷元貞明、新堂町三四八金澤ヰ濵、黑石町一八金本頭洙、道林町二五二利川焚龍、大島町八吉軒熙治、元町二ノ八〇岩田佳千、三坂通六八谷淵クニヱ、桃花町五水原秦任

筆頭は新堂町 東部愛國班數調べ

東部全町愛國班數は八月現在總計二、四九四班二〇區に達し世帶數二四、九一七といふ尨大な數字になつてゐる、これを町別にすると第一位が新堂町櫻丘の十七班三七一班、二位が崇仁新設町の二〇區一八二班三位が祭基、龍頭馬場（合併）町の二六區一三二班となつて下位は安岩鍾岩（合併）の六區七五班となつてゐるが世帶數においては一、九五一戸を越えて中位、回基町會の十班六九六七世帶が最下位になつてゐる

眞鍮器献納

永登浦朝鮮耶蘇教會長老永野貴雄氏は事變以來キリスト敎の日本化を始め物心兩方面に亘り地元有志として一般に範を示し臣道實踐への指導敎化に努めて來たが一段と赤誠を盡すべく六日自家先代から傳へられた珍重遺品眞鍮製食器其他眞鍮品十八點の獻納方を永登浦署に寄託した

献金

始興郡西面安養里朝鮮織物株式會社從業員一同より金廿圓廿錢也を國防獻金として八日本社へ寄託

三輪防護課長視察

京畿道三輪防護課長は木村警部以下防護課員を帶同して六日午後三時から五時まで永登浦管下一帶の防護團の防空資材檢査を行つた

國防献金

黃金町五丁目納稅組合では八日奬勵金其他を蓄積した金五十圓を國防獻金として本社に寄託

駐在所に指紋取具

永登浦署司法係では本月から管下一帶の各駐在所に指紋取具を配付し犯罪搜査の徹底に萬全を期することになつた

老春（173） 川口松太郎（作） 伊勢良夫（畫）

新生活（三）

一ケ月のアパート生活で、正市たちに最も親切だつたのが、隣室の下崎さんだつた。銀座の酒場の女主人…か云ふ噂だが、そんな職業にゐる人とも見えない上品で美しい、三十五六の婦人だつた。お菓子を澤山こしらへたから差上げるとか、お菓子を買つて來たから頒けようとか、年若い兄妹に好意をよせて、何くれとなく親切にしてくれる。初めの中は正市も春子も氣味惡く思つて、當らず障らずにしてゐたが、他意のない好意が判つて來ると、知人のゐない心細さでたよつて見たい氣持にもなる。

『大きな聲で喧嘩をなさると、御近所へ聞えてしまひますよ。壁一重がお隣なんだから……』

やさしくたしなめられて、

『申しわけありません』

と、正市も頭をかきながら、

『妹が我がまゝを云ふもんで、つい、カツとして、云はなくとも好い餘計な事も云つてしまひました』

『兄さんが、あんまりな事を云ふからです』

『まあ、好いから、もうお止しなさい。兄妹喧嘩はみつともよいものぢやありません』

『すみません』

『兄さんもいけませんわ、折角お二人で東京へ出て來て、一緒にくらしていらつしやるのに、春子さん一人だけで故郷へ歸れなんて、意地惡い事をおつしやるもんぢやありません』

『いえ、そんな意地惡はちつともないんだけれども、腹が立つと、つい云ひたくなつて……』

『お一人で歸れるほど、近い所なんですか』

『群馬縣です』

『さう、群馬ですか』

下崎さんの顏も、何か晴れ晴れとして、

『私も群馬なんですよ』

『……』

『群馬はどちらなんです』

『……』

正市も春子も默つてしまつた。飛んだ事を云つたと思つた。が、相手は驚かずに、

『三石と云ふ御苗字だとすると、三石村ぢやありません？』

『……』

『さうでせう、三石村でせう』

さう云はれては仕方がなかつた。部屋の入口に下げた「三石正市」と云ふ名札が、上州出身の人には直ぐに判る苗字であつた。

『さうなんです、三石村の者ですけれども』

『大丈夫ですよ、誰にも云やアしませんから、心配しないでいらつしやい』

不安さうな二人の顏を讀み取つて、

『年の若いお二人が何だか氣になつて、初めて東京へ來たらしいのが判るだけに、間違ひのないやうにと、お隣にゐてハラハラしてゐるんです。お二人に取つて惡い事なぞは云ひませんから、安心していらつしやい』

そんな風に云はれると、春子は忽ち涙ぐんで、

『お母さんにも內證で東京へ來てしまつたんです。それだのに兄さんは、一人で歸れだなんて、ひどい事をいふんですもの、悲しくなつてしまふんです』

『お母さんに、默つて來たんですか』

『餘計な事をいふんぢやない』

と、正市はあわてたが、

『いゝえ、もうかういひ出したら何も彼もお話しなさいな。なまじ隱したつて何時かは知れます。いつそ、思ひ切つてお話して下されば、私もその氣になつてお力にならうぢやありませんか』

中年の奥さまへ！

女性は三十すぎから、四十代五十代になると、チョツとした事にも、すぐ疲れやすく、若い時の元氣がなくなつて來たばかりか、よく肩がこるとか、逆上るとか、メマヒがするとか、そして、顏に小ジワが殖え、肌がタルンできて、なんとなく年寄りじみてきます。

（か）うした女性は家庭內でも思ふやうに働らけず本人も不愉快でせうが、これを傍で見たり聞いたりするものもかなり不愉快です。これを婦人の更年期障碍と言ひ、年と共に卵巢の働らきが衰弱して、そこから分泌されるホルモン（これを學術上、卵胞ホルモンといふ）が不足し、全身に充分ゆきわたらなくなつて來たからです。

○今評判の新女性ホルモン『ギナンカプセル』とは、若い動物の體內から人間の女性に適した卵胞ホルモンの純粹成分だけを抽出し、これを注射でなく內服ことによつて腸から血管を通して、體內に補給する事に成功したものです。

このギナンカプセルの特長はその効果が刺戟的でない事、興奮的でない事で、すなはちこれを婦人更年期障碍とか、卵巢機能障碍のある女性が服みつゞけますと、先づ全身の新陳代謝が盛んとなり、血行血色が良化され、それにつれて、肩こり、頭痛、冷え、疲れ、逆上、メマヒなどがなくなるばかりか、毎月の生理も順調となり、

（お）化粧と遊ひ、顏ばかりか、いや、からだまでが生地から艶々と滑らかになり、ちようどホルモンの充ち滿ちた女性同樣、氣分までが朗かになるので、若い女性は勿論、中年から中年すぎの奥様、お年寄りまでが大へんなお喜びで、各方面で盛んな賣行きを示してゐます。

（價格）一ケ月分 五圓 三ケ月分 十三圓 各地の藥店、デパートにあり （ギナンカプセル詳細說明書は販賣元より進呈）

東京市日本橋區本町三ノ三 販賣元 友田合資會社 G.810

補血強壯劑 蔘茸トニク

下痢、食餌中毒に

從來の吸着劑、整腸劑と本質を全く異にする動物性の強力新劑にして腸內の異常醱酵の制止並に有害菌の吸着等の綜合作用を速効的に發現するが故に……夏期に頻發する食餌中毒、急性胃腸疾患、疫痢等に適應され、その効果を賞讃される。

六十錢・一圓三十錢

田邊販賣品 エキリゾン錠

保冷 保溫 斷熱 防音 材料販賣 工事請負

湯澤商店工事部 出張所 淸津・元山・新義州 京城府大島町一九〇五番地 電話龍山

清新な純果汁 ◇滋强飲料◇ 香味芳醇で榮養價も豐富

明治ジュース アップル・パインナ・グレープ

明治製菓株式會社

ネオ肝精

胃腸を害せざる新しき肝臓療法

胃腸衰弱者に肝臓製劑を與へても消化不良を起すのみにて吸收は困難と謂はれる然るにネオ肝精は有效新鮮なる肝臓成分に牛膽汁を協力せしめ結核 腺病質 虛弱兒 神經諸症 妊産褥婦 病後等の特に胃腸衰弱者の服用に適し成分の消化吸收佳良なるは勿論進んで胃腸機能を强化する效あり

錠劑 二〇〇錠 二・〇〇 一〇〇〇錠 六・〇〇
粉末 六〇瓦 一・八〇 二五〇瓦 六・〇〇 （但・藥價ハ東京ヲ除ク）

製造元 北海水產工業研究所 販賣元 株式會社藤澤友吉商店 大阪市東區道修町 NK 1021

第九期決算公告（昭和拾六年五月參拾壹日現在） 鹿ノ峰鑛山株式會社 昭和拾六年七月

電話賣買は 東田商會 電本1335

洋服地、裏地の仕入は 京城府黃金町四丁目（黃金館前）岡野商店 電話本局（2）七五九四番

ぢ肛門科 入院隨意 太田醫院 釜山府西大新町二ノ一九二 九徳電停西へ半丁入

犬の病院 岡山 田家畜病院

內科小兒科 好生醫院 漢江通十一 旧吉田医院跡 電④二四二九 金榮壽

舞踊 研究生募集 石井不二香舞踊研究所 京城府明治町二丁目

產婦人科 （入院隨意）醫學博士 橋本吉藏 京城府岡崎町七 電龍山五八〇番

鰹節・鯖節 マル山商會

外科 皮膚泌尿科 同仁醫院 醫學博士 鄭進謨 京城鍾路バゴダ公園 電光2374

精神科（入院隨意）神經衰弱專門 京城府淸凉里町四八 電光二〇 蔡振緒

皮膚泌尿科 性病科 醫學博士 渡邊晋 電本894

京日案內

料金表（料金は總て前金）

雇 入 美容 技術者及見習生募集

看護婦募集 仁川府山手町 岩井病院

洋服 裁縫師を求む 京城府明治町二丁目 マルミヤ洋服店

賄婦を求む 北米倉町 電本局六八九八番

看板 京城府黃金町五丁目 愛國ネオン電氣工業所

藥劑師 京城府鍾路 星堂藥局

守衛 京仁線素砂 日興社朝鮮工場

女事務員 長谷川町 京城基督敎青年會

近郊 部落つき林野 京城府本町四ノ一四九 井上

讓受 京城府林町 電話本局八五一二番

重油 電本八五六一番

家借 電話本局五八〇六番

貸事務所 電本八〇四一

果樹園 電本三八〇五番 根上

求む

パン

賄婦に雇れ度し

特別案內

電話賣買 榮商會 （電光四一番）

暖房用ボイラー賣却 おたふくわた株式會社 仁川支店

タイピスト兼事務員 海外拓殖株式會社

內勤事務員招聘 京城府大和町三ノ一八 鵜澤

採用 丸善京城支店

タイピスト 日本水產朝鮮支店

寫字生募集 日本赤十字社朝鮮本部

浪花館（東宝映畫） 六日—十日（名畫祭）

ニュース 文化映畫	12,00	3,15	6,40
姑娘の凱歌	12,40	3,55	7,20
昨日消えた男	1,35	4,50	8,15

京龍館

六月九日より向ふ二ケ月間場內大修理の爲め休館致します

大陸劇場 七日ヨリ

父なきあと	12,01	3,20	6,40
地球を駈ける男	1,30	4,50	8,10

黃金町 城宝 七日より十一日まで

櫻井潔とその樂團		2,00	4,40	7,25
鞍馬天狗 薩摩の密使	12,00	2,40	5,20	8,00

日曜ハ早朝九時開場

東寶若草劇 八月八日ヨリノ上映時間表

ニュース 文化映畫	12,00	2,20	4,40	7,05
維新前夜	12,35	2,55	5,15	7,40

日曜日ノミ十時三十分ヨリ開映

松竹明治座 三十日ヨリ上映時間表

花	12,01		
ニュース文化映畫	2,07	4,36	7,01
花	2,30	5,09	7,29

朝日座 八月九日より 夏の豪華 まんざい 三人漫才 梅夫 夜丸子 の前始者 関山源 これは素晴らしい一陣一振快笑の京味満く明朗唯一日匠連網羅新興劇場漫才の快笑陣 毎夕六時開演

京日文化映畫劇場 七日より十三日まで 1朝鮮ニュース十五號 2ビクター德山璉出演 國の幸 3海外ニュース四四號 4朝日特作ジャックと豆の木 5漫畫・本下藤吉郎 6落下傘隊の謎を解く デザント 2卷 7日本ニュース六〇號

東宝文劇 八月六日ヨリ 日本ニュース・海外ニュース 文化映畫 婦系圖 子寶 夫婦 德川夢聲主演 蔦（つた） 山田五十鈴主演

喜樂館（日活） 七日ヨリ

文化映畫			3,52	6,38
ニュース		1,26	4,02	7,48
杉狂の歌日記		1,36	4,17	7,03
赤穗の人妻	12,00	2,26	5,07	7,52

本町三 京劇 七日ヨリ十四日マデ 母の灯 城を守る少年

和信映畫館 八日より十四日迄 1日本ニュース 2朝鮮ニュース 3東和商事提供文化映畫 娘々廟會（全貳卷） 4漫畫 ポパイのアイススケート 5コロムビア音樂映畫 スクラツの主題歌 6肉彈 漫畫 7三河（全參卷） 滿映超特作文化映畫 （八月八日より）夜間營業廢止

夕刊 京城日報
京城府太平通一丁目三十一番地 合資會社 京城日報社

イプセン IBSEN

重慶軍を使嗾し 執拗に泰包圍畫策
英米の暗躍愈よ露骨化

【バンコック八日同盟】ビルマ國境方面における英軍の集結、空軍基地の增設に呼應する蔣介石軍のビルマ北部進駐等に對しては深い關心が拂はれてゐるが、バンコックに達した諸種の情報を綜合するに英米蔣の軍事合作、泰國包圍惡勢による對日牽制は大體次の如き發展を見つゝあるものゝ如くである

一、香港、シンガポール、濠洲、蘭印、フィリッピンによる對日馬蹄形包圍陣はその陣型を逐次縮小、先般來マレー、ビルマ一帶における英空軍基地の建設工作進展となつて現れて來たが、最近においては滇緬ルートの防備による蔣軍との連繫強化が畫策されてゐる事實がある

一、六月十八日締定成立したビルマ、雲南國境劃定は右の線に沿うて進められたもので、これに附隨する秘密協定において英蔣間にビルマルート防衞に關する申合せが成立してゐると傳へられる節がある

一、ガソリン、トラック、武器、彈藥、化學藥品、衣服用綿糸布などは目下續々ビルマルートを通じて輸送されてゐるもの如く、同ルートの輸送力の增强についても英米は特に重大な關心を拂ひ鐵道、公路建設資材の提供、これが管理防衞についても協力を約してゐるといはれる

ルーズヴェルト大統領の顧問ラチモアの重慶着任以來、米蔣の合作はいよ〳〵緊密化の傾向にあり、泰包圍陣形の完成とゝもに蔣軍のビルマ進駐による英米蔣軍事合作の實現性濃化は英米の對泰政治的攻勢態度の露骨化とともに泰國刻下の最重要問題と化しつゝありすこぶる注目されてゐる

シンガポール特電【七日發】シンガポール政廳情報局七日發表＝イギリス軍は日本がビルマ及び南支那においてビルマルートを爆破せんとし或はフイリッピンより西方に行動を起す場合これを粉碎すべく準備全く完了せり

口約束ばかりの米
協調を强要するも代償は與へず メキシコも反米氣運

【メキシコ市六日同盟】アメリカの中南米諸國に對する經濟政策、外交政策は常に中南米側の對米協調を强要するのみでアメリカよりの代償供與は殆ど空手形に終り、中南米の不平不滿はもとよりアメリカ内にすらこれが修正緩和が要望されてゐるほどであるが、殊にメキシコではこの傾向が特に顯著なものがある、最近の一、二の事例を見るに

一、米墨協定の結果メキシコは對日禁輸を斷行したがその結果メキシコの必需品たる人絹が日本より輸入出來なくなつた、しかもアメリカより直ちに所要の人絹を輸入されるといふ保障が與へられるわけでなく、メキシコ人絹業界は今や恐慌状態に陷つてゐる

二、また鋼材、化學藥品その他メキシコ側がアメリカにこの供給を仰いでゐる工業原料物資も全く入つて來ない有樣である、これを要するにアメリカが自國の要求のみを押しつけておきながらメキシコ側の要求と物資缺乏に對しては一向に考慮してくれない

との不滿が釀成されつゝあり、これはかへつて所期の目的に反する逆效果を招來する自己矛盾に直面するに至り、アメリカの中南米政策の結果アメリカの對メキシコ政策は何らかの修正緩和を必要とする情勢にある

英、奥の手の謀略
まことしやかな和平案

【アンカラ七日同盟】獨ソ戰の勃發以來しきりに獨英和平說が傳へられこれとゝもにドイツの對英和平案なるものがまことしやかに流布されてゐるが、アンカラ外交界の間にも獨軍が歐露をウラルまで占領した場合提議すべき和平案なるものが流布され、ドイツはソ聯において目的を達成次第全線にわたり戰鬪を停止し、アメリカの與論を考慮に入れて對英戰を中止する、その際イギリスに提案すべき和平案の內容は次の通り

一、ドイツは二十五ケ年間歐露をウラルまで占領しウクライナに自治を認める

一、ポーランドに傀儡自治政府を樹立する、その範圍は一九三九年ソ聯が占領せる地域の一部と現在ドイツの占領下にある地域に限る

一、英、米は東歐におけるドイツの權利と自由行動を認める

一、ドイツ軍はノルウエー、デンマーク、オランダ、フランスなどより撤退し、アルサスローレンのみを手中に留めておく

一、イタリーはエチオピアを再度獲得しリビヤを確保しフランスよりチユニジヤの割讓をうける

一、イギリスの各屬領所有にはなんらの變化なし

右和平案の流布とゝもにパーペン駐土ドイツ大使はイギリスを獨ソ戰より離脱させるためヒューゲッセン駐トルコ英大使との交渉を求めてゐるといはれるが、消息筋の見解によれば、ドイツは對ソ戰に勝利を得たのちもイギリスがドイツと無益な戰爭を繼續するのを斷念せしめるための活潑な工作を續けてゐるといはれる

江西、湖南を連爆

【○○基地八日同盟】中支艦隊報道部發表＝七日海軍航空部隊は江西省および湖南省南部の第五次連爆を敢行、各所に大火災を生ぜしめ、また一部の兵力をもつて沙洋鎭方面の陸軍部隊に協力、甚大なる戰果を擧げたり

【○○基地八日同盟】海軍航空部隊は七日午後中西、森部隊長を總指揮官に大編隊をもつて連續第五次の湖南省南部攻撃を敢行、長沙、湘潭、衡陽を急襲、軍事施設、軍需工場その他倉庫群に巨彈を浴びせ各所に大火災を生ぜしめ、さらに江西省の泰和（南昌西南百五十キロ）吉水（南昌西南百七十キロ）その他各地を襲ひ、いづれも軍事施設を粉碎、一方駒形部隊長の率ゐる一隊は沙洋鎭方面に作戰中のわが陸軍部隊に協力、沙洋市附近の敵を粉碎、多大の戰果を收め各隊とも無事歸還した

四十ケ師包圍
赤軍司令官を捕虜に

【ベルリン七日同盟】獨軍の赤軍包圍はこゝ數日中に完成し各所において最後的殲滅が行はれてゐるが七日獨軍事通より確かなる消息によれば獨軍は新にドニエプル河および黑海の間に敵軍大集團を包圍することに成功した、この作戰はドニエストル河とドニエプル河との間を突進中だつた獨軍部隊を南方に方向轉換することによつて出來たもので、この包圍圈内にある敵軍は四十ケ師團以上に上ると見られて居り既に獨軍はこの中より敵軍司令官の一人を捕虜とし全軍の殲滅も近日中に迫つてゐる

ソ聯軍の軍需補給窮迫

【ベルリン七日同盟】DNB通信は七日ドイツ軍の對英、對ソ戰況を左のごとく發表した

▲對英戰線 一、六日夜ドイツ爆擊隊はイングランド東南部の軍事目的物を爆擊した

一、五日夜ドイツ空軍はホーニングトン飛行場（イングランドサフォーク州）を空襲、重要施設を爆破した

▲東部戰線 一、惡天候にもかゝはらずドイツ空軍は北部地區の敵飛行場數ケ所を爆擊して有效なる戰果を收めた

一、ドイツ長距離爆擊機は六日ドヴアー港の軍事目的物を爆擊して多大の效果を收めた

一、六日夜イギリス爆擊機十二機は獨戰鬪機二十機の掩護のもとにカレー海岸地區に空襲し來つたが、これを邀擊すべくドイツ機九機が地上から飛び立つたのを見て戰鬪を交へずして退却した

一、ドイツ空軍はバルト海の北東海上において軍需品を滿載せるソ聯商船一隻を擊沈した

一、一方ドイツ爆擊機は黑海沿岸において八千トン級のソ聯商船を擊沈、五千トン級商船および二、三千トン級の汽船一隻以上に甚大なる損害を與へた

一、ドイツ空軍はソ聯軍需品倉庫、補給部隊、後方連絡施設などに有效なる爆擊を加へてゐるためソ聯部隊の若干は軍需品の缺乏に苦しんでゐる、これは各戰線において赤軍砲火が次第に弱くなつて來てゐることによつても明かである

一、ソ聯輸車隊の軍需品補給ならびに飛行機燃料補給の企圖は大半失敗してゐる

モスコー空襲

【ベルリン七日同盟】獨軍司令部發表

一、五日夜ドイツ空軍戰鬪機隊はモスコーを空襲し飛行機工場に多數の直擊彈を浴びせた

一、六日夜獨戰鬪機は英東海岸沖合で一萬トンの商船一隻を擊沈しイングランド東方および中部イングランドにおいては飛行場數ケ所に爆彈を投下した

一、强力なる獨戰鬪機隊はスエズ運河の港灣施設を爆擊して成果を擧げた

ソ聯側戰況

【モスコー八日同盟】ソ聯情報局七日發表

一、七日晝間を通じケクスホルム、スモレンスクおよびベーラヤ・ツエルコフの各方面で激戰展開された

一、その他の戰線では特記すべき戰鬪は行はれなかつた

一、ソ聯軍は六日中に獨機卅九機を擊墜ソ聯側も十九機を失つた

激戰展開中 ソ聯側發表

【モスコー七日同盟】ソ聯情報局發表＝

一、六日晝間を通じケクスホルム（ラドガ湖西岸）、レニングラード北方百二十キロ）スモレンスク、ベーラヤ、ツエルコフの各方面およびエストニヤ戰線で激戰展開中である

一、その他の方面では特記すべき作戰なし

英機四百六十三機失ふ

【ベルリン七日同盟】獨軍司令部發表によれば英空軍の七月中の損害は四百六十三機に上つた

米陸軍現有兵力百五十三萬

【ワシントン七日同盟】米陸軍省は七日米陸軍の現有兵力は徵募兵六十六萬九千五百名を含め將兵と百五十三萬一千八百名なる旨發表した

ソ聯に油槽船四隻讓渡

【ワシントン七日同盟】イツクス米石油調整官は七日新聞記者團との會見席上アメリカ政府が近く油槽船四隻をソ聯に讓渡する旨を明かにし左の如く語つた

米政府は飛行機用ガソリン運送のため油槽船四隻をソ聯に讓渡するはずで、現在アメリカ西海岸で就役中のものゝ中から選ぶことになつてゐる、オクタン價の最も高いガソリンの生產能力を即時擴充することは目下の急務でこれを實施せねばアメリカではガソリン不足を起す惧れがあり、ソ聯にガソリンを提供する結果西海岸にある程度の石油不足を來すかも知れない、第一回のソ聯向けガソリンは、一週間前ロスアンゼルスからソ聯船ですでに發送濟みである

なほデヴイス石油調整官次官は、「ソ聯油槽船が積荷のため西海岸に到着する以前に讓渡した油槽船四隻はさらに大量の石油を積んで太平洋横斷の途についた」と語つた

在營延期案 米上院可決

【ワシントン七日同盟】アメリカ上院は七日徵集兵、豫備兵および州兵の在營期限を延長する權限を大統領に附與する法案を可決下院に回附した右法案は徵集兵、豫備兵および州兵の現行在營期間一ケ年をさらに十八ケ月間延期する權限をルーズヴェルト大統領に與へんとするものである

總動員審議會 十一日に延期

【東京電話】九日開催豫定の國家總動員審議會第十七回總會は準備の都合上延期し十一日午後二時より首相官邸で開催されるが、同總會に諮問される案件は

一、價格等統制令改正に關する勅令案要綱

一、海運統制令改正に關する勅令案要綱

他二件である

臨戰國民生活の實踐指標
各階層の中堅新銳諸氏に聽く【三】

生活の科學的檢討 警務局技師 鳥井捨藏

我々の日常生活はその大部分が習慣による惰性によつて行はれてゐるといつても過言ではないでせう衣食住の中にはこれを科學的に綜合的に檢討することによつて物と時間と勞力とを省き得ることが非常に多いと思ひます、彼此相償ふことにより、或は過不足をなくすることによつてもまた隨分無駄が省けることでせう、一々例を擧げることは出來ませんが、瓦斯、石炭、薪、炭等の燃料や主食物、副食物、調味料等の食料品や衣服用品や電氣や水等の生活必需物資は勿論、これに伴つて時間も勞力も隨分省けると思ひます

高度國防國家の建設には科學の躍進的發展によつて共榮圈内の物資による生產の擴充が強く要求されてゐます、判り切つたことですが、これと併行して家庭生活の科學的檢討によつて物と時間と勞力との消費節約をはかることは國民生活の改善に絕對不可缺です、愛國班でも配給部門は比較的發展してをりますが消費部門の規正指導を實際に行はれたならば極めて效果が多いことゝ思ひます

歩け〳〵 全南道視學 喜多村肇

サツト歩け、ヨク歩け！

人間の生活の中で歩くことほど多いことはない、それは自然より恵まれた最上の健康法とされてゐるだがさらによりよく歩き正しく歩まんと努めてゐる人は案外少くはないか、日本人は今世界を舞台として雄々しく戰はねばならぬ時にあつてゐる、一寸の隙も一分の無駄を許さぬことを知つてゐるはずである、歩行もまたその生々とした魂を盛ふべき時である

友よ！よく歩かうではないか、さつさと歩かうではないか、日本人らしくあるために

三つを强調したい 全州府大正町 愛國班班長 是永章

時局の現實際に於て自他共に强調したい事が三つある、第一は不平をいふこと勿れ、この頃は表面ブツ〳〵が少くなつたが、內心にはかなり不平を包藏してゐると見受けられる節がある、一つの事を申付けられると、出來るか、出來ないかも判らない先に不平をこぼす人間が餘りに多い、やつてみたらよいではないか、第二は依賴心を去れ、例へば町聯盟の仕事にしても極端にいへば箸のあげおろしにも班長が世話してくれるから…といふ依賴心が一番いけない、第三には緊張感心である、この時局に若し國民が緊張感を缺いたらどうなるであらう、思ふだに慄然たるものがある

各個擊破で改善 京城府總務課 桐木重吉

一、諸會合の出缺は電話照會を待たず必ず正確且速かに回答し妄りに無斷缺席をなさゞること

一、諸儀式會合等の集合形式的の會場は出來るだけ統制し簡明にして要領を得たる代表的列席一二に止むること

一、結婚式や葬儀は出來るだけ簡素にし、短縮するは勿論、供花等はこの際斷然廢止し單なるお附合程度の會葬は遠慮すること

一、お附合程度の贈の送迎は斷然改むること

これらは從來戰時生活改善案として常に叫ばれてゐながら口頭禪に終りつゝありはしないか、やはり責任ある指導者によつて各個擊破の戰法を採ることが必要と思ふ

公私生活の一體 慶北道總力課 廣渡一男

一、公的生活と私的生活とは全く違つたものだとの考へを公私一體の考へに替へること

自分は國家への奉仕は役所で精一杯やつてゐるからとか、私は愛國婦人會の方で充分盡してゐるから家に於てまで私生活の方はさう細しくしなくともといふ考へはもう今日許されない

一、生活の幸福は結局快樂にあるといふやうな考へ方は直ちに替へて貰ひたい

晩酌を節し貯蓄 咸興府旭町 聯盟理事長 高橋正身

今は戰時であることを知らない國民は一人もなく、口先ではみな勝つたことを云つてゐるが、實際心から實踐する人は案外少い、これではだめだ、之から本當に戰時意識を叩き直して手近かな日常から一つ〳〵改善強化してかゝらねばならぬ、近い話が從來晩酌二本であつたものを一本、毎月の貯蓄を從前の二倍に增して行くことだ、些細なことでも理窟拔きに斷然かく實行して行くことだ、お國のために奉公するのは兵隊さんばかりではない、銃後の國民は總て銃執つた氣持で皇國のため働かねばならぬ、即ちそれが最も自分自身をよく活かす途であり同時に邦家を强くすることであるといふ意識を持たねばならぬと思ふ

儀禮式を廢止 咸南道 參與官 朝川東錫

一、諸種の會合で儀禮的式辭などを廢し單刀直入的に協議に入り協議事項も要領をつくすこと、さらに終了後は會食などせず即時散會のこと

一、轉任の際における送迎遞り見送りなど徹底的に減縮すること

浮遊勞力を徵用 江原道總力課 平川昌平

一、毎朝の起床を一時間づつ早めてこの時間を部落職員は現場毎に勤勞奉仕に向けしめたい

一、國家存亡の秋遊樂の服裝を身に纏ひ遊興等を演じ日を暮す青年男女がみえる、これらの浮遊勞力は强制的に徵用または生擴陣へ驅りたてゝはどうかと思ふ

婦人自轉車隊 慶北道社會課 囑託 堤秀夫

大邱邊りでは婦人の自轉車に乘つてゐるのを見かけると振返つて珍らしく思つてゐるが、實は女性の自轉車乘用が大いに盛んにならなければ嘘だと思ふ、これほど實用的なものを男性に獨占させ、家庭の諸事に追はれる婦人が外出に半日一日を費す、從つて出盛り日光と外氣にも觸れる機會が少くない、自轉車に乘ることによつて女性の活動力は旺盛となり體位向上、用件の敏速處理と自然服裝の活動的簡化をも期し得ることゝ思ふ

婦人がさうなれば男性も益々活動を刺戟され男はもつと强くなると思ふ

蒙疆に總力委員

【張家口七日同盟】蒙古政府では今回總力體制の推進機關として日本の大政翼贊會に當る中央總力委員會を結成、七日張家口日本國民學校で發會式を擧行した

豫算形式を整備
不測の事態に即應 水田財務局長歸任談

【釜山電話】金融財政基本要綱その他當面の諸問題に關し重要事務打合のため約二週間東上してゐた水田財務局長は八日朝釜山上陸、鐵道ホテルに少憩後榮急で歸任したがホテル少憩中大要左の如く語つた

地方廳起債事業

地方廳の起債事業については財務當局としては既に一切の手配を整へてゐるが、資材と睨み合せる必要があるので目下東上中の西岡企畫部長が歸任後でなければ最後的決定は出來ぬ、勿論第二種年期物動も未定である、年間物動の決定が何時のことか見當がつかぬ現狀では起債事業の前途は決して樂觀するわけにはゆかぬ

金融財政新體制

今回東上の主なる要務は金融財政新體制に關する打合であつた、新體制といつても金融に關しては影響するところ甚大であるから慎重な態度が決定されてゐるわけではない、差し當り日銀を强化し從來の如く金利政策のみでなく別途の方法も講じ金融界を指導統制するはずであるが、朝鮮としては鮮銀を中心としてさきにその目的を達してゐるからこゝ新しく新體制といふほどのこともなく金融機關の合理化を促進し金利引下による國債や政府保證社債の保護强化の助長を圖ると共に、共同融資とか各銀行の機關分散等に適當な工作を施さねばならぬ、財政方面の新體制は今直ぐどといふわけにはゆかぬが漸次具體化しその中には國家資金計畫樹立の必要から非常に新しい政策もなされるはずである

豫算の形式

豫算形式も來年度から不測事態に對處し得る體制を整へることになり、豫算制は依然たる會計法にも畫期的な改正が加へられる、赤字公債の發行は全然認めぬことになつた資金計畫はすでに手配濟みで今後は相手の出方如何によつて政治上の加減を加へるばかりであるが、朝鮮としては特に大きな影響はない、殊に公債の安定に關しては共同證券が全面的に活動し、政府の保證の下にいくらでも買上げることになつたから今後は少しも心配はない

實行豫算の編成

實行豫算は勿論物動計畫と睨み合せる外に政府資金を極力抑制する方針で、大藏省の要求は非常に大きいが、種々折衝の結果自己標額も決定した相當巨額の節約を要するから歸任と同時に編成を急ぐ豫定である

銀行の整理統合

銀行の整理統合は一年半程も前から考へてゐたことで自分の計畫としては三四ケ月おくれてゐる、時局から地場銀行の活動範圍が漸次狹められてゆくのはやむを得ない、窮屈な狀態にあるから地場六銀行が無用な競爭を續けることは整備制も甚だしいといはねばならぬ、整理案は大體今月中に發表出來ると思ふ

金組の整理補强

金組の整理補强は金組聯合と理財課との折衝で容易に解決し得る問題でこれに伴ひ一部金融組合の所謂大金融組合制度を云々する向きもあるが、金融組合の目的たる組合員の生活改善といふ大方針を放棄し純然たる金融機關化することの根本方針を放棄せぬ限り、所謂大金融組合制度は考へられぬ

國營請負の强化

國營請負工事の經營を强化し成果を確保するための前渡金制度は會計法規の改正その他種々の難點もあるが要すれば總動員審議會にかけて實行する方法もあり總督府の責任において支出する方法も考へられぬことはないから、何等かの方法を講じて善處したい

時の錄音

イーデン英外相が下院で極東干渉演說をやつてゐる。

×

つい先頃バルカンで受けた大火傷が少しよくなりかけると又復この調子だ。

×

白痴の放火狂、檻の中で死期を待つのが分際と知れ。

×

議會勢力の戰時態制とやら、この時局下に過去の感情もくそもあるか。

×

全議員總翼賛となつて翼賛議員の本分を發揮するは當然。

×

宅地の利用を更に前進せしめるといふ。

×

遊休を許されぬは獨り人間のみかは、都市も農村も寸土たりとも利用せねばならぬ。

尖兵 カムラン進駐の使命 廣瀬彥太

『帝國軍艦、舳艫相銜みカムラン灣に入港す』何たる快報ぞや、卅六年前、即ち日露戰役第二年、筆者は南遣支隊の一艦に乘組んで同地の偵察に從事したことをこゝに想起し感慨特に深いものがある。

世人は往々日本海々戰を以て單に其の附近百十數海里の戰場とのみ心得てゐるやうだが何ぞ知らん、その偵察はカムラン、シンガポール、蘭印に及んでゐたのである。

余の乘艦等の同艦偵察も畢竟するに、この地を以てバルチック艦隊東航路として寄港地と見たからである。果然彼の如く『バ』艦隊はこの港灣に立寄つた、そして此處を最後の寄港地として東進し、遂に日本海の藻屑と化したことは周知の事實である。

筆者はこれ以上回想に耽ることを差し控へるが、當時この處に艦隊の常駐を見ようとは何人が考へたであらう。

◇ ◇

一道の光明は我等の眼底に映ずる。希望なき國民は發展なき國民である。我等はこの光明をまさぐ〳〵生かして使用しなければならぬ。と、同時に、その光明は第三國に對しては暗黑面なのであつて、暗黑面裏には百鬼夜行するのが例である。今や米、英、支、蘭、濠と一緒に手を握り、暗黑中に蠢動を試みんとしてゐる。

◇ ◇

この蠢動を突破する途に一大國難が横たはつてゐる。しかも一億一心を以てすればこれを突破すること至難ではない。かつて山田長政はシヤムで一大勢力を得た。しかし後語が續かないので、當時折角作つた日本町もいつしか跡方もない姿にさびれてしまつた。

このたびは決してその二の舞ひに陷してはならぬ。一度進駐した以上、國民の力でこれを持續しなければならぬ。より一層推進する要がある。このカムラン進駐は、帝國勢力發展上の一大試金石であり、礎石である。これを踏台として大いに飛躍の歷史を後世に殘すべきである。國民は覺悟はよいか？

三國志 【575】

吉川英治（作） 矢野橋村（畫）

（出廬の卷）

諸葛氏一家（五）

隆中の彼の住居へ、或る日、友人の孟建が、ぶらりと訪ねて來て云つた。

『近日、故鄕へ歸らうと思ふ。けふはお別れにやつて來た』

孔明は、さういふ先輩の面を、しばらく無言に見まもつてゐたが

『なぜ歸るのです？』

と、さも不審さうに訊いた。

『なぜといふ事もないが、襄陽は餘りに平和すぎて、名門名族の士が、學問に遊んだり政治批評を樂んで生活してをるにはいゝかも知れんが、われわれ書生には適さない所だ。そのせゐか、近頃しきりと故鄕の汝南が戀しくなつた。退屈病を癒しに歸らうと思ふのさ』

聞くと、孔明は、靜に顏を橫に振つて、

『こんな短い人生を、まだ半途も歩まないうちに、君はもう退屈しているのか。襄陽は平和すぎると云はれるが、いつたいこの無事が百年も續くと思つてゐるのかしら？——殊に、君の鄕里たる中國（北支）こそ、將來の門閥は多いし、官吏士大夫の候補者はうよ〳〵してゐるから、何の背景もない新人を容れる餘地は少い。むしろ南方の新天地に、悠々、時を待つべきではないかな』

と、いつて止めた。

孟建は孔明より年も上だし、學問の先輩でもあつたが、大いに啓發されて、

『いや、思ひ止まらう。なるほど君のいふ通りだ。人間はすぐ眼前の狀態だけに囚はれるからいかんな。——靜に居て動を觀、無事に居て變に備へるのは難かしいね』

と、述懷して歸つた。

孟建などが、噂するせゐか、いつか、孔明の存在とその人物は、無言のうちに認められてゐた。

いはゆる襄陽名士なる知識階級の一群には、崔州平、司馬徽、龐德公などゝいふ大先輩がゐたし、中でも河南の名士黃承彥は、すつかり孔明を見込んで、

『自分に娘があるが、もし自分が女だつたら、隆中の一靑年に嫁ぐだらう』

と、までいつてゐた。

するとまた、ぜひ媒酌しようといふ者が出て來て、黃承彥のことばは、つひに實現した。——といつても、勿論、黃承彥が嫁入りするわけはない。孔明へ嫁いだのは、その娘である。

ところが花嫁は、父の黃承彥を、もう少し可愛らしくした程度の不美人であつた。貞淑溫雅で、名門の子女としての教養は申し分なくゐるが、天質の容姿は至つて惠まれてゐなかつた。

『瓜田の黃氏——花嫁さま——』

と、孔明を無能の靑年とし見てゐない仲間は、ひどく興がつてよろこんだ。

然し、孔明とその新妻とは、實際ぴつたりしてゐた。相性といふか、夫婦相和してといふ文字どほり仲がよい。

かくて彼の隆中に於ける生活もこゝ數年を實に平和に過して來た。

預けるなら 利廻のよい 信託預金に
金額 三百円から
期間 一ケ年から
配當率 現行二ケ年は 四分三厘
京城府南大門通一
朝鮮信託

大東亞共榮圈確立と無電技術の完成へ
晝・夜間部 新學期 A組四月五日 B組拾月拾日（專門部＝中三修了以上（三年制） 普通部＝尋常小學卒以上（一年制））
創立昭和九年・最高の無線通信士の養成
武藏野高等無線電信學校
名譽顧問 貴族院議員 侯爵 德川義親
校長 正四位子爵 建部光麿
名實共に完備・智能・德育・健康・理想的養成機關
東京市淀橋區幡ケ谷原町八百番 電話四谷

虛弱兒の 體質改善に 抗病力增强 ヤトコニン
SY—318
微熱を伴ふ 淋巴腺腫脹學童 ………に對し ヤトコニンの應用は
旺盛な抗病力を賦與せしめると共に體内の自然治癒力を著るしく促進して虛弱體質を改善強化する
ヤトコニンは注射により體内に特殊カルシウムを沈着せしめ、自覺的に
食慾增進・體重增加
微熱・盜汗・咳嗽
喀痰の抑止・榮養改善
等の著明な全身狀態の好轉を來し………以て
結核感染の危險に直面せる虛弱兒の發病を未然に阻止する
過度の疲勞倦怠感、氣鬱症をも消退せしめると共に、疾患の治癒經過をも著るしく短縮せしめる
五回分 三〇回分 一〇〇回分
全國藥店に在庫豐富
一手販賣元 株式會社 塩野義商店 大阪市東區道修町三丁目 京城府黃金町二丁目

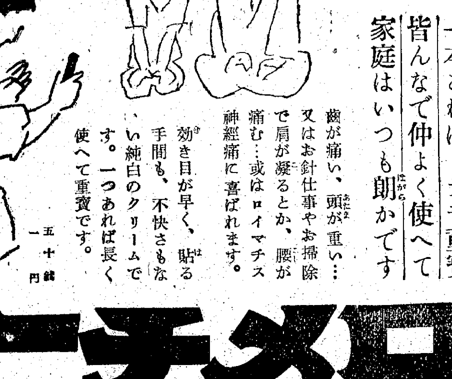

貼らずに擦り込む
一本あればトテモ重寶
皆んなで仲よく使へて
家庭はいつも朗かです
齒が痛い、頭が重い…又はお針仕事やお掃除で肩が凝るとか、腰が痛む…或はロイマチス神經痛に喜ばれます。
效き目が早く、貼る手間も、不快さもない純白のクリームです。一つあれば長く使へて重寶です。
五十錢 一円
サロメチール
東京 田邊商店
S.X.106

新しき商業道へ 一萬人の"誓ひ"

廿日京城で街頭行進

新體制理念に基づく"新商業道確立運動"は來る廿日から一週間に亘り全鮮一齊に展開することに決定、京城では朝鮮經濟統制協力連絡會をはじめ道府經濟統制協力會、京城商工會議所が合同主催となり、國民總力朝鮮聯盟および同道、府

聯盟 後援のもとに第一日の廿日は午前八時を期して朝鮮神宮南側廣場に府內の商業從業員約一萬名が參集、新商道確立の嚴かな宣誓式を執り行ひ、終つて六班に分れ

商業報國、明朗取引、低物價政策に協力、闇取引の絶滅、能率增進、買溜め、賣惜み排除、抱合せ販賣排除等々の標語を記した旗を掲げて隊伍堂々市內行進に移り第一班は本町方面から

三越 前本町一丁目を經て黃金町へ、第二班は黃金町方面から表參道を經て南大門通、黃金町を經て訓練院へ、第三班は鍾路方面から表參道、南大門通、鍾路、同四丁目を經て苑南町廣場へ、第四班は太平通方面より表參道、西大門町、義州通を經て獨立門附近へ、第五班は漢江通方面より表參道、南大門通五丁目、岡崎町を經て三角町へ、第六班は永登浦方面の

商業 團體で適宜行進することになつてゐる

なほ此の日總督府殖產局長はＤＫのマイクを通じ新商道確立運動の展開についてラジオを放送を行ひ、翌廿一日は午後三時から京城商議第一會議室で鈴川京畿道知事の講演(題未定)があるほか、週間中は關係團體の幹部や公定價格の審査員らが所轄管內商店の店舗を巡回して價格、規格、量目表示などの

勵行 狀況を調査して經濟事犯の絶滅を期し、さらに勤勞奉仕隊を結成して公園や道路の清掃に汗の勤勞奉仕をすることになつてゐる、週間中の實踐要項は次の通り

▲新商業理念の確立(1)公益商業精神の涵養(2)國體精神の昂揚

▲經濟統制協力(1)公定價格以內の取引勵行(2)價格、規格量目表示の勵行(3)闇取引の絶滅(4)賣惜み買占の排擊(5)抱合せ負擔附販賣排除(6)配給の公正

▲組合團體の整備活動(1)商業組合の結成促進(2)組合組織の整備改善(3)組合團體の機能發揮

▲經營の合理化(1)經營の節約(2)經理の正確(3)能率增進(4)從業員の素質向上(5)營業時間の短縮(6)企業合同の促進(7)粗製品、劣惡品の排擊(8)優良代用品の宣傳販賣

▲奉仕の徹底化(1)接客サービスの改善(2)商店街の淨化(3)社寺境內の清掃(4)應召遺家族に對する援護

▲生活の刷新(1)敬神崇祖(2)時間の勵行(3)諸會合の簡素化(4)體位向上(5)廢品回收(6)消費節約(7)無駄排除(8)貯蓄勵行(9)納稅勵行

▲商業靑年の錬成(1)錬成機關の設備擴充(2)商業靑年の團體的訓練【寫眞=新商業道確立運動ポスター】

世界一の キンパイクレヨン

明日はご注意

惡くすれば半島中部から北鮮へ けさ六時、颱風の動き

【釜山電話】颱風は依然として中心示度七百十ミリ程度、八日午前六時上海の南東五百キロの海上にあり、徐々に西北に移動しつゝあるが、やゝ西に轉じその後北上する氣配あり、惡くすれば九日朝から夜にかけて朝鮮中部から北鮮を通過し颱風に至つて豪雨となる形勢を見せてゐる

全南沿岸は既に暴風雨

【仁川電話】八日午前十時半總督府氣象台發表=中心示度七百十ミリ以下の猛烈な颱風は午前九時東經百廿三度六北緯廿九度三〇ちよつと上海の南東方約二百キロの海上にあつて每時廿キロの早さで北西に進行してゐる"進路は今のところまだ北西であるが、次第に北北西乃至北へ轉じ今夜上海附近より黃海南部に出る見込みである、朝鮮は全南沿岸は既に北乃至東の風が十四五米に達し雨を伴つてゐる中部及び南部の西側では沿岸海上とも警戒の必要があるその他の地方も今後の氣象通報に十分注意して警戒されたい

【釜山電話】釜山測候所八日午前十時廿五分發表=颱風は依然中心示度七百十ミリ內外の勢力を保ち北西に徐行し八日朝上海の南東約四百キロの海上にあり現在のところは日本海の高氣壓に押され氣味であるから暫く北西に進み上海沖まで行きさうであるがその中日本海の高氣壓の狀態をみれば黃海を北上するか更に北東に急轉して南鮮、朝鮮海峽に出るかは九日まで安心出來ぬ形勢で、小型船舶の出漁は禁物である

素晴しい收穫

北滿綏化一ケ月の聖汗から けさ我らの學生隊歸る

北滿綏化の曠野に約一ケ月間に亘り聖汗を揮つて勤勞奉仕を遂げた滿洲建國勤勞奉仕隊學生隊第一班一行(城大及び各專門學校、師範學校の生徒)五十二名は隊長今泉金融組合理事長以下高橋城大教授、阿部平師教諭、村井醫專助手、城大永平博士等に引率され八日午前十一時十五分京城着で歸城した

驛頭には總督府學務局近藤視學官、小出教學官、篠田城大總長、佐藤醫專、大內法文兩部長、北村學生主事等の

出迎 を受け大陸建設に尊い一役を果して歸る一行の勞を犒つた

今泉隊長は一ケ月間に亘る北滿生活の感想を次の如く語る【寫眞=京城驛に着いた學生隊】

『何しろ綏化は草茫々の大原で我々は素裸で每日草刈から始めると云つた調子で大陸氣分を滿喫し、夜は宿舍が兵營跡とてアンペラの上に寢る始末で南京蟲の襲擊はまたしも自炊生活には水の汚いのが何より閉口しました、お蔭で下痢する者も相當ありましたが城大から特別醫療班四名が行つてくれましたので大變助かりました、何處の學校も申分なくよく働いてくれた事が一層うれしい、來年再來年は更に全鮮の學生が全部一度は行くやうにしたいものだ否その理想に向つて我々はその第一歩を踏み出さねばならぬのだ、終りに一言總督府が特別に便宜を圖つて下さつたことを感謝したい』

なほ一行の保護診療に當つた診療班長城大永平博士は語る

我々の行つた綏化は滿洲でもずつと奧の方で風土病も多く色々な惡疫が流行し隊員からも二三人の患者を出しました、今年は幸にして元氣で歸ることが出來ましたが、なほあちらで日滿人の無料診療を致しましたが風土病が最も多く

結核 胃腸病も多く治療をしてやると手を合せて拜んで喜んでゐました、こんな譯で今回の收穫は鮮滿一如にも相當大きいものがあつたものと思ひます

隣組に朗報

有線放送電話を許可

愛國班常會が附設した有線電話のラジオ一個であとは受信機を持たなくとも無線電話の聽取許可を受け每月七十五錢納めれば普通ラジオの聽取が五日から出來るやうになつた

『皆さん今晚は、ただ今から常會を開きます出席出來ない家庭のお方はこの電話で常會に參加下さい、では常會向けのラジオに切替へます』

これは六月下旬京城府大和町第二愛國班常會が附設した有線電話の實驗放送であるが遞信局の許可を受けなかつたため電信法に抵觸して使用停止を命ぜられたが遞信局では嚴重審議の結果時局柄から最も適切なものであるのに鑑み前例を破つて六日附で許可した、この電話は愛國班の指揮連絡用として今後の使用上に多大の期待がかけられてゐる

トランク專門 前科十犯の賊

長崎縣壹岐郡出生本籍不詳、本町九三ノ三十二山川市太郎(三〇)は窃盜前科十犯で廿五年間といふ人生の半ばを刑務所で送つたその道の強か者だが去る十四年九月京城刑務所を出た後堅氣な暮しも束の間本年四月ごろ京城府所の石本□福(二)、張□□(二)と知り合つて再び惡の道に逆戾り京城やその他で列車內を舞台にトランク專門に五千圓を稼いだが八日京城本町署にあげられた

釜山備福屋

時局一點張り"

京畿道古市內務部長初登廳

黃海道內務部長から今回京畿道內務部長に轉じた古市進氏は八日初登廳し語る

京畿道には昭和二年から三年まで保安課長次いで學務課長として再び戾り今度が三度目で古巣へ返つたやうなものだ、鈴川知事とは初めてだが瀨戶、平松兩部長とは慶北時代一緒に部長を勤めてゐたので馴染も深い、抱負としては別にないが時局が時局だけに新體制の淨化といふことも叫ばれてゐるが自分は時局一點張りで行きたい

緊急京城府會

時局の緊迫化に即應し京城府では八日午後二時から府會議室に緊急府會を開き緊急豫算として廿一萬圓を今年度豫算に追加、可決した、これとともに既報の府職員、傭人の臨時手當總額十一萬四千圓も可決した

防火訓練の女子に惡戲

防空訓練中の女子愛國班員をはづかしめた不埒な職工二名が八日京城西大門署に捕へられた一七日午後四時ごろ竹添町三丁目女子愛國班員が警報により消火訓練中附近の某自動車工場職工(二)同町一九四鄭某(一八)文某(二)がふざけるので居合せた同愛國班長鄭德均さん(三)が制止するや鄭さんに一週間の傷を負はせたが驅けつけた西大門署員に取押へられた

天井墜落二人負傷

八日午前十時十五分ごろ京城永登浦町四九五雜貨金物店(店主金定喆)方店の間天井板五坪が梁木の腐蝕のため墜落、折柄買物中の永登浦町一七四李勤洙さん(三)同李根壽さん(三)の兩名は下敷となり腰部、左足にそれぞれ輕傷を負ふた

蓄音機を燒く

八日午前九時卅分京城黃金町一ノ八三ラジオ蓄音機製造業光聲商會(金光云さん(三)方製造工場二階作業場から發火工場內二間および大型蓄音機五十台ほか若干を燒いて同十時鎮火した原因は作業中の塗料ラッカーに引火したもの損害約五千圓

八日朝の氣象概況

優勢な颱風は上海の南東方四百粁の海上にあり、中心は七一〇粍以下を示し北西に進みつゝあるが進路を北又は北東に轉向するやも知れず、大いに注意を要す、半島は一般に曇りがちで處により小雨あり、北東岸には霧がある、關東州は晴れがちであるが本邦は概ね曇りがちだが、東北地方及び北海道は霧の所が多い、鮮內の氣温は例年に比し二度內外高いが東岸は一、二度低い

京城地方【今晚】北東の風、雨【明日】北東の風、雨

仁川地方【今晚】降つたり止んだり【明日】北東の風曇り時々雨

雨の中を盲目飛行

先生の模型機競技延期

先生たちも飛行機を知らなければ―と、去る五日から四日間かゝつて京城優城台科學館で模型機製作の講習を受けた府內國民學校の先生方五十餘名は、それぞれ規格に合つた立派な模型機を一台づゝ造つて『ヨイコドモ達のお手本に』と八日午前九時から京城運動場で競技會を開きました、審判は遞信局安藤航空官その他京城中學教諭森川英明氏、各學校長ら

列席 して、政務總監賞、學務局長賞など澤山の賞品を賭けた同競技會は、先生方の自信たつぷりな意氣込みのうちに開始されました、この朝から小雨模樣で風速一米の惡コンディション、思ふやうな記錄も出來ず、それでも雨の晴れ間を見ては競技をつゞけ、第一回に高陽郡京東國民學校の都築信夫訓導が四十秒のタイムを出したゞけで折柄本降りになつてきた雨のためにたうとう競技を中止

應援 の生徒も先生たちも"殘念だ"とうらめしげに空を仰ぎながらまたの日を誓つて十一時散會しました、この競技會は十二日再び開かれるはずです【寫眞=先生方の模型機競技】

俟つあるを恃む

突發防訓に瀨戸警察部長談

既報の如く京城府では十一日から防空施設並に訓練の強化徹底を圖るため從來の形式的訓練の弊を脫し實戰訓練の思ひ切つた訓練計畫を完成するため防空突發訓練を行ひ總督府主催の防空突發訓練を行ふことになつたが右について八日瀨戸警察部長は次の如く語つた

今回の訓練では防空各部門に亘る施設を速急に强化促進し特に防空壕、貯水槽、井戶、砂その他家庭防空準備に重點を置き此訓練を通じて總ての態勢を完成し俟つあるを恃む實戰的準備の完璧を期せられるやう特に切望する次第である、之がため府及び警察、警防團協力の下に各團班を編成し隈なく實施の狀況を視察指導するのほか本府および道からも視察致すことにしてあるから各種設防護團、愛國班各家庭においてはそれぞれ施設を速急完備し訓練の徹底を期し眞に防空戰士たるの面目を大いに發揮せられんことを望んで已まない

突發防訓打合會

京城府全般に亘り十一日から六日間實施される突發的準備訓練に對應し京城府は八日午前九時から十一時まで各警察署防護主任、警防團長、警察部長、府職員出張所、府內防護團分團等の關係者四十名が府會議室に集り打合會を開き各種訓練に即應する態勢を協議した、府內は過般來各愛國班單位にそれぞれ小訓練をなしてをり漸次突發訓練への態勢を整へ防空色はいよいよ濃化しつゝある

燃える屠牛と屎尿

片や胃袋から、片や孵卵機で メタンガス摘出試驗近く開始

都市の大きな惱みである汚物始末處理に一新紀元を劃する汚物のメタンガスへの再生"研究は科學振興の潮に棹さし理論の域を脫し靑戶では屎尿からメタンガスを、東京では屎尿と下水汚泥から燃料を採る試驗を行つてゐる秋、これに呼應して由緖ある百萬人口を擁する大京城が屎尿、廚芥からメタンガスと重油を、また屠牛の胃袋內にある未消化物からメタンガスを採る二つの重要試驗を近く開始せんとしてゐる―

その一 往十里町に一萬六千坪の敷地を買ひ近く移轉する京城府新屠牛場の一部を利用して、屠牛の胃袋內にある未消化物を容器に入れ三十六度の溫度で消化しメタンガスを採らんとするもので、現在屠牛が一日三、四十頭、その胃袋の未消化物は馬車で廿四、五臺、これから採るメタンガスは屎尿から採るものより好率であり新場の燃料はこれにより自給自足し殘りは外部に供給し得るものと衞生課はみてゐる

その二 屎尿と廚芥からメタンガスと重油を採ることは既報の如く今年度豫算に汚物始末處理調査費として二萬八千圓を計上計畫化されてゐるが、待望の孵卵機は今月末到着することになつてをりいよいよ近く試驗に入るもの、これはメタンガスを採るとともにメタンガスの水分を除いて乾餾、氣體となしこれを冷却すれば屎尿の十パーセント內外の燃料油と十二、三パーセントのアンモニヤ液となる、またこの燃料油を蒸溜精製すれば潤滑油、石油、ピッチ、重油となり其殘りは五十パーセントの炭素となり吸着劑として使用出來るのである、一日千石の屎尿を消化するとすれば一日六十台のトラックを動かすメタンガスが採れるといふから魔物も相當に出來ない、此種の試驗は季節の關係などもあり一ケ年の試驗期間を要するもので機械の到着など順調なれば既に總督府とも大體の諒解が出來てゐるので來秋頃から本格化することになる

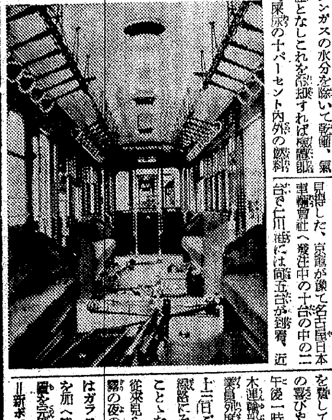

【寫眞=新ボギー車內部】

明るい"百人乘り"

燈管も完備の新電車

京電ご自慢の百人乘新型ボギー車が八日朝東大門電車課工場へお目見得した、京電が嘗て名古屋日本車輛會社へ發注中の十台の中の二台で仁川港には尙五台が到着、近日中に運轉される筈、事變下統制と資材難に喘ぎながら二年の日子を費して生れただけに京電關係者の喜びやうも一通りでなく十一日午後一時から東大門電車課內で八木運輸部長、上原電車課長他全從業員列席の上運轉初めの式を行ひ十二日ごろから黃金町、鐘路の幹線路にそのスマートな姿を現はすこととなつた、新型電車の特長は從來見られなかつた吊燈を具備、霧の夜の衝突などを防ぐほか車內はガラス窓を增加著しく明るさを加へ特に誇りとする燈火管制裝置を完備した點などである

錢湯にさへ車

目立つ"歩かぬ女性"

歩け運動に逆行して近ごろ京城の街路に婦人の自動車利用者が增えて來つゝあり、殊に旭町方面の藝妓の間には結髮、錢湯にさへ人力車が利用されるなどの醜態が平然と行はれてゐる、自動車の花街乘入れ禁止がやうやく軌道に乘つた昨今、反面にはかうした逆流的現象があつて府內各署でも不急不要の自動車利用の藝妓たちを發見次第嚴重說諭を加へてゐるが京城本町署保安係では語る

花街の自動車乘入れ廢止、醉客の乘用禁止などが漸く徹底したが男性の一面は禁止されても女性の協力がなければ效果は薄い、近頃花柳界の女性は勿論一般婦人の自動車濫用を屢々耳にするので自肅が望ましいと思つてゐる

京城自動車交通會社營業課では語る

婦人客の增加などゝは初耳です男子側の花街乘入れお斷りなどが徹底した結果一部の女性が目につくのではないでせうか、交通業者の立場から總起ち強化運動には率先協力を誓つてゐます、目に餘る婦人乘客があれば斷然お斷りしようと考究中です

腸にカスが溜るから
その毒素で幼兒ならヒキツケ、大人でも頭痛、めまひ、頭重、肩こりや蕁麻疹位ならまだしも血管を硬化させアノ怖しい腦溢血も招く。便や放屁の臭氣がひどいのは毒素が溜つた證據です故、スグ「ホシチヤコール」で腸內の毒を消して下さい。
食べ過ぎ 下痢 便秘 も腹張 臭屁
健康者も三日に一度はぜひ！
東京・五反田 星製藥株式會社 全國有名藥店にあり
チヤコール錠

印鑑盜難公告
弊社取締役中村正美同土田伊美盛ノ印鑑盜難ニカヽリ今後無效トス
八月七日
京城府岡崎町八七番地
東亞製材販賣株式會社

三越店員募集
◇男子店員 中等學校卒業又ハ經驗ヲ有スル者年齡卅歲迄
◇女子店員 年齡十八歲以上二十二歲迄
◇女小店員 年齡十七歲迄 但シ內地在籍者ニシテ府內ヨリ通勤セラレル方
申込期限 八月十二日
御希望者ハ自筆履歷書ヲ左記へ御郵送下サイ面會日ハ追而通知致シマス
京城府本町 三越京城支店 人事係

美術謄寫印刷 引受
山家詩舍 謄寫工房
京城府齋藤町一ノ一五
電話本局②七〇二番取次

ゴム底 ツック製アミ上ゲ靴 卸賣
各都市代理店急募
(照會御申越ノ節ハ實物見本進呈)
京城府竹添町一(東洋劇場前)
大成工商社ゴム靴部

陸海軍御用
防火ペイント最高規格
不動尊印
水火塗料
(耐火耐水)
耐熱 1300度
說明書 見本品 進呈
東洋理化學工業所製
朝鮮總代理店
朝鮮精機商會
京城府古市町一丁目一二六番地
電話本局(2)7563番

斷食
先づ『健康』が第一だ
正食療法。斷食療法。精神療法。食養法。
高木式 早川斷食寮
京釜線天安本町

高血壓に リキシン
中風に
リキシンは病氣の原因となる濁り血を淨化して血管(動脈)を軟げ血行をよくするので、高い血壓も自然に下り、一度下つた血壓は容易に逆戾りしない。從つて頭重、不眠、のぼせ、めまひ、耳鳴り、肩凝り、便祕等が治り、怖しい心臟痲痺や腦溢血が豫防できる。
リキシンを服用し乍ら適當な養生すれば舌のモツレや手足のシビレは勿論、半身不隨の難症も次第に快方する
一円半・三円半・六円半(全國藥店に有)
大阪・大仁 今津化學研究所

家庭藥湯 六一〇ハップ
あせもたゞれに卓効！
一浴！疲れを去り元氣溌つ！
行水時によろし
各藥店にあり

夏のも手持品
格安値下げ!!
九日より
實用ポーラー………三・〇〇 四・五〇 五・〇〇
名古屋帶(シミ付)……七・〇〇 八・五〇
コーラン絽錦紗………三・〇〇 四・〇〇
訪問着・模樣付
單羽織…一五・〇〇 二〇・〇〇 二五・〇〇
紅梅中形………二・〇〇
(吳服 三階)
夏帽子見切品 一階
夏の洋品雜貨一掃 一階
コドモ服・家庭服均一 四階
婦人子供服はんぱ生地特賣 四階
實用靴下 三足組奉仕 一階
總力戰 持場々々で御奉公
京城 三中井

夏は特製
メヌマポマード
夏の整髮に快適です特にメヌマ特製ポマードは養毛素を配合して居りますから、フケ痒み、拔毛を防止して衞生的です！
本舖 東京 井田京榮堂
MP―94

純高麗人蔘製劑
精力強進劑
高麗人蔘ツヨク
開城人蔘の全成分を抽出したる液体人蔘
朝鮮開城府 日本製藥所

徽毒に ネオアルサミノール
驅徽砒素劑の最高權威
(日局ネオアルゼノベンゾール)
驅徽劑として化學療法の先驅は、砒素劑を以て嚆矢とし、ネオアルサミノール(NEOARSAMINOL)は有名な六〇六號の協同發見者たる秦佐八郎博士により直接監督せる模範的砒素驅徽劑として、效力品質に於て優秀なる性能を發揮し斯界に最高權威としての推賞を享けてゐる。
(〇・一五より〇・九)迄各種
東京市日本橋區室町 三共株式會社
出張所 京城府大和町一丁目 天津西宮島街一ノ五ノ二
駐在所 奉天市琴平町 新京豐樂路 朝鮮三共株式會社 滿洲三共株式會社
SANKYO 三共

サトウエンジン (精麥機)
朝鮮總督府指定機
製作 發賣元 東山產業株式會社
京城府南大門通五丁目一四
裡里・木浦・奉天・天津

朝鮮樂劇團專屬披露第一回公演
松竹 ラッキー・レヴュウ ドンドン・ウエスタン
行進曲 全十景
第一景 プロローグ
第二景 愛染かつら
第三景 蘇州の夜
第四景 支那の夜 志願兵の母
第五景 鈴蘭二重奏
第六景 雙之花劇化
第七景 ヨタモノと お孃さん
第八景 踊るリズム
第九景 半島の歌手
第十景 エピローグ
松竹少女歌劇專屬作家
大町辰夫原作演出
オーケー歌劇隊全員
オーケー歌謠團出演
どなたもお馴染の松竹ヒット映畫に歌に踊に音樂に！快適なテムポに展開の三つ華やかに名作の名畫面あすこがひの出の名唄！あるこれが想ひ出の愉しい！どれも歌が心のソング！ポピュラーソング
十日より公演
映畫は 心は偽らず
松竹明治座

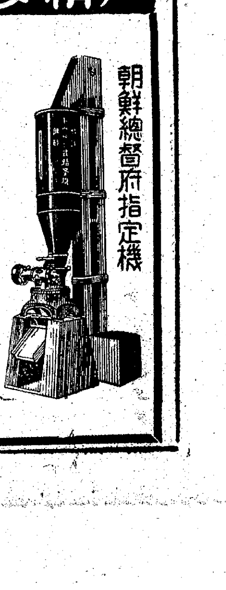

文化

流言蜚語（下）

金山省吾

モーロアの……にある通り、第一線が、ぐらついて潰走し出すと、忽ちそれが大なる隊伍を以て次々へと擴がつて行くから、第五列がどんなことをいひ散らしても頑として腰を落着け、平生通り各その生業に從事することが大切である。

第五列の造說蜚語ばかりではない。何か軍の方で調査し一馬匹とか飼料の調査の如き一でもすると「ハア愈々と國境も危險區域になつたな」とか、防空壕を掘らせたり防空監視でもやらせると「それ時局は逼迫して來たか」とか、或は又南方問題が報ぜられると忽ち「日米開戰するであらう」等と、それこそ揣摩臆測を逞うしては無根の說をいひふらす。そしてそれが羽が生えたやうに恐ろしい傳染力を以て巷間に傳播される。

そして戰爭も始まらぬ前から仕事が手に付かず、浮腰になつて避難準備をやつたりしたのでは、軍や警察でいくら取締つても、遂にその効を奏しなくなるのである。

國境住民に限つてこんな危惧は杞憂に過ぎぬであらうけれども、吾々はこの際一段と警戒を強める必要はある。

抑々、造說蜚語に乘ぜられるとか、或は流言蜚語に惑はされるのは、國民が自分の國力を信ぜず、然も心の緊張を缺いてゐるからであつて、常に心を引緊め、軍を信頼して、自分は只管自分の職域に奉公してをればよいといふ信念さへ堅持してをれば、流言蜚語何物ぞである。

吾々は張鼓峰事件において貴い體驗を積んでゐるし、ノモンハン事件等で日本の力といふものも十二分に知り盡してゐる筈である。

今更防空壕を掘れとか、防空監視をやれといはれたからとて、何をあはて何を疑はうぞ。

例へ戰爭が勃發して爆擊が耳朶をかすめたり、敵機が頭上を見舞ふやうなことがあつても、ビクともせず、頑として大地を踏みしめて、各自分の職域に於て屍をも辭せず奉公すべきである。即ち百姓は百姓として、工場從業員は工場從業員として、平生と變りなく働くばかりでなく、或は防空監視員として、或は自衛團員として、將又戰爭になつたら一家總てで當るべきであつて、この下に各自の役目を果すべきである。

戰爭と聞いたゞけで浮足立つやうな者は大國民としての一文の値打もない。殊に國境住民に斯る無自覺のものが一人でも居つたら、それこそ大變である。避難しようとしたとて避難すべき處が何處にあらう。周圍これ悉く戰場であれば、逃げたとて安全地帶の高いところが何處にあらうか。各自この國境第一線を死守しつゝ軍や警察の指導通りに行動すべきである。

或は造言に乘ぜられたり、或は蜚語に惑はされて、戰爭ときいたゞけで避難を夢見るやうな輕擧は大いに愼しまねばならぬ。

近頃稍もすると流言蜚語が巷間に飛ばされんとし、國境住民も何となく心の落着がないやうに見受けられる嫌ひがあるが、國境住民は特に益々緊張して、この流言蜚語に惑はざるやう一段の警戒があつてほしい一六、七、二〇一

山村耕花氏畫

明滅燈　劇よりは映畫

過日壽美藏一行が來演した時、私も府民館へ駈けつけたが、東京劇場や明治座で觀るほどの陶醉的な感興はなかつたにしても、いろいろの演出條件の惡さから豫期しない味氣なさに落膽した。地方での興行といふハンデイキャップもあるのであらうが、その點映畫だけは有難いことに、同じフイルムが同じ演出効果で公開されれば、東京に幾日か遲いと云ふだけで、一番まともなものを私達に觀せてくれる。（東寶映畫京城配給所中村謙）

今日の言葉　非常時と婦人の服装　新調を見合せ理想型を考案

淑明高等女學校長　芳村祥明

事變以來時局と女性の服裝問題は大分やかましく各方面からいろいろの御意見が出てゐまして、また最も簡易的な方法をとつてゐられる方も見受けますが、戰時でなくても我が國の婦人服裝は改良すべき點が多々あると存じます

その人のほんとの人格を一目でわかるのには服裝にあると申しても過言ではないでせう。色彩や模樣によつてその人の趣味や氣持をわかるやうになります。この大事な役目をもつ服裝を私共はより選ぶべきか、重要問題となつて參ります

贅澤しさ、貴さを服裝によつて判斷することは輕率であるかも知れませんが、第一に女性の美は服裝にあるやうに誤解される方が大部分のやうですが、高價で派手な服裝が必ずしも女性美を代表するものではありません、しとやかでつゝましやかな性格にあるのであつてまたしとやかでつゝましやかな女性は決して高價な服裝をまとふことを誇りには致しません

第二に女性には服裝に流行を追ふつまらない傾向があります、色、柄、また朝鮮服では上衣を短かくしたり長くしたり、チマを短かくするかと思へば非活動的に長くしてみたりして、一定してゐないのでそこに無駄が生じます、第三には自分の身分不相應服裝をまとひたがる弱みがありますが、家の收入を考へてそれに應ずるものを選ぶべきでどこまでも自分の生活に順應する服裝を自分で冷靜に考へてみることです

以上の三つの點を非常時局に結びつけて考へてみれば經濟的で簡易的な服裝を研究するのも銃後婦人に與へられた大きな務めであると存じます、例へば最近の女教員服など統制的で大變よろしいと思ひます、要するにたゞ有り合せを利用することに眼目を置いて新調は見合せることに致しませう、內鮮婦人共に着用すべき最も理想的なものを考案し出す使命を感じてゐますが、これは單に一人や二人の意見や實行では役に立たぬものでありませうから、私共婦人は揃つて婦人服裝問題について研究したいものです（談）

事變以來三年間　交替で神宮參拜　感心な壽松校の兒童

事變以來何かにつけて武運長久といふ言葉をつかひ、また耳にしてゐますが、さて銃後の我々はどの程度まで武運長久といふことにつとめてゐるでせうか、京城壽松國民學校では昭和十四年以來皇軍の武運長久日參隊を設けて、四年生から六年生までの男女兒童が四人づつ交代に雪の日も雨の日も日曜日にも朝早く朝鮮神宮にお參りして今日まで滿二ケ年間一日も缺かしたことのない兒童の赤誠には涙ぐまされますがその日參帳の表紙に「うつせみの世のためすゝむ道には神も力をそへざらめやは」といふ明治大帝の御製が書かれてゐるのも頼く感ぜられます、この暑い夏休みにもやはり當番の兒童四人は朝七時に學校に集つて雄々しくけなげにも朝鮮神宮前に兩手を合せて皇軍の武運長久を祈願してゐます【寫眞＝けさ朝鮮神宮にて】

調理台　南瓜のかき揚

南瓜を一分厚さに切り一、二時間風干しにし、一分角長さ一寸五分位のせん切りに、玉蔥元も少々せん切りにしておきます。

メリケン粉に鹽少し加へ、普通の天ぷらのころもの固さに手早にこね、前の二品と煮干粉、又は白粉干（さつと水洗ひして、水氣をきつてから）を入れ、煮立つた油に適宜に落して上手に揚げます。

釣る人も食べる人も　ヂストマに氣をつけませう　生魚と生水の注意が第一

梅雨の樣な最近の變態的な天候の間にも、晴れ間をねらつて釣天狗が活躍してゐますが、これが鯽天にでもなれば川に沼に太公望が殺到することでせう、さうして御自慢の獲物は喜ばれるにしろ迷惑がられるにしろ、ともかく家族增産の祈願一應は暖簾の食膳を賑はしますが、こゝで問題になるのは季節の味覺川魚に寄生する恐ろしい肝臟ヂストマです

之に對する注意を京畿道衛生課に聽いてみますと、ヂストマは一種の寄生蟲で最初はタニシとか川蜷虫に寄生し、次の寄生はこれ等を食べた鮎、鮒、はや、もろこ、たなご等の淡水產の魚に多くあります

またカニ特にザルガニに早く見られます、人間に肝臟ヂストマの寄生する經路は、ヂストマを持つてゐる淡水魚を生で食べるか、包囊虫のある生水を飲むかするためで一度體內に入ると驅除は仲々困難ですから注意したいものです、だがこれ等ヂストマ寄生はそれ程多いものではなく朝鮮の分布狀態は京畿道では坡州、開城、黃海道の金州、薪州、咸南、咸興、平北の价川、平南の中和、全北の井邑等上記した附近の川や沼に多くゐますが、この肝臟ヂストマを防ぐには鮎、鮒、たなご等を生で食べないことで、また清冽な泉の水も包囊虫の潜んでゐる危險を一應考へて口にしないことです（京畿道衛生課談）

紙上病院　ドモリの矯正法

【問】小生二十歲の青年ですが幼い頃ともりの友達と遊んだ爲めつい私もドモリとなり今日まで人知れず苦しんでゐます、最も確實な矯正法を御教へ下さい、なほ新聞廣告等に出る器械に限る矯正法は果して効果あるものでせうか（ドモリ生）

【答】吃音の方は相當に多く見受けます、此頃の樣に入學試驗の口答試問も受ける場合等吃音の方は非常に困られる事と思ひます、どもらない樣に話さうと思へば一層どもります、吃音を矯正する方法は種々あります、大體その原理は同一の樣です、何れの裝置を應用されても宜しい、吃音は精神的から來るものですから單に器械の裝置をかけたのみでに治りません、所謂專門者から器械を裝著して貰つた上、一つのヒントを與へて貰つて練習すれば、早いのは一週間、遲度のものでも二週間もすれば全治するものです（柳樂博士）

冷え性で姙娠

【問】私は三年前二十歲の時結婚しました、其の間非常な冷え症で常日は何時も頭痛が止む事なく、月一度の月經前後には腹痛が劇甚でして大變苦しみましたが、昨年の七月から約二ケ月間或る種の漢藥を飲みました所前記症は殆ど止まり、嬉しい事には今初めての姙娠三ケ月といふ身になりました、所が此頃又全身が冷えこの度は頭痛と腹痛が悪しく食慾も旺盛でありません。（劉貴女）

【答】（一）姙娠三ケ月ならば未だ『ツワリ』の症狀がぬけきらないのかも判りません（二）姙娠子宮の位置が悪いのではありませんか、一度專門醫に診てもらふ事が肝要です（三）姙娠中はヴイタミン缺乏におち入る事が甚だ多いですから補給の必要があります（酒井病院長）

不連續線　言葉

如何に職業とはいひながら、女車掌が運轉手に「ストップ」だの「オーライ」だのといふのは感心しない。

それが英語であることも面白くない一つの理由だが、その意味が命令的に響くからである。

さうかといつて「ストップ願ひます」の云止なことは、こゝにいふまでもない。

清津の乘合自動車は、この點に細心の注意が拂はれてゐる。

停留場へ自動車が停つた時は、待つてゐる客を一列に並ばせ、それを降ろしたあとで「御順に御乘車願ひます」といふ。そして「發車願ひます」と車掌に呼びかける。

停留場へ來れば、無論「停車願ひます」である。

そこに西洋式な氣障さがなく、日本的な親しみをさへ感ずる。

それでよいのではなからうか。否、それでなければならぬのではなからうか。

女は下手に出る方が美しい。

家庭メモ　光線よけの眼鏡

夏になると紫外線よけ眼鏡をかける方が急に增してきますが、日本人の目は非常に穩功に出來てをり、自然に有害作用を防止してくれますから、普通山や海に行く程度でしたら、健康な眼の方には不必要で、かへつて抵抗力を弱め、惡い結果になります。あれは猛烈な光線の下で長時間作業する人とか、眼病のある人のみが使用するものです。

暑い時には掌を煽げ　顏より効果的

誰でも暑いと直ぐ顏や胸を煽ぎますが、扇子や團扇の最も効果的な使ひ方は顏でなく掌を風に當てることです、冬寒いからといつて顏を火鉢の上にかざす人はありません、先づ手を出します、これと同じ譯で掌を煽ぐと不思議に汗がひいて涼しくなります

今晩のラヂオ

▲六時夏の勤勞報國（名）▲六時卅分講演（城）三浦▲七時卅分われらのうた（東）▲七時四十分箏と三絃（京）萩原正吟外▲八時管絃樂（東）▲八時卅分浪花節（東）東武莊▲九時音の鄕土だより（札）▲九時十分揚子江上の湯鄕工作（南京）

京日歌壇　朝鮮風物・生活・事變雜詠

吉井勇選

木浦　平田清畝
そぞろ來て砂丘のかげの貝たまりにつたなき歌を作りたのしむ

同
大風のやみたるあとの靜けさはうつろなるわれの心にも似る

京城　三浦節子
召されたる過ぎし日しのびおごそかに事變記念日夫と迎ふる

同
悩みしも覺えず過ぎゆける日をかへりみて我を寂しむ

同　紺屋薫
やうやくに夜は明くらし夜勤めの慾冷え冷えと飆のけはひす

同
深夜業の疲れ忘れてゐたりけり臨上の水に映る朝雲

同　井上踏輪
のゝしればのゝしる程に湧き上るこの憎しみをいかにすべけむ

同
のゝしりし後の寂しくうつろなる心を我ともてあましつつ

慶南　土屋薫
上げし瞳を恥らふ乙女子とならびてありき教師のわれは

同
折ふしは瞳うるませうなづける乙女とあれば寂しくもあらず

開城　濱なるみ
ひそやかに夜道を行けば遠あかりアカシヤの香の甘くかほれる

同
明日よりは歸らぬ友を見送りて家路へ向ふ心かなしも

朝鮮風物・生活・事變詠（季節自由）毎月廿日締切▲官製ハガキに一人一枚三首限り　京城日報社學藝部「京日歌壇」宛

新映畫評　薩摩の密使　通俗だが努力作

日活作品

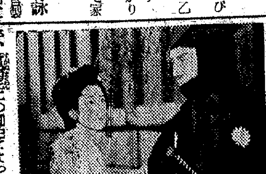

日活京都作品「薩摩の密使」―原作は大佛次郎得意の大衆小說だが、冒潔完二の脚色によつて一層通俗的になつてゐるといふよりも美女あり劍士あり、それに異國情緒ありで興味本位の活劇に墮した嫌ひがある

幕末の橫濱外人居留地を舞臺に御存知の鞍馬天狗を登場せしめ佛蘭西側から幕府へ密輸される武器彈藥をめぐつてこれを妨害し大西鄕の薩摩の密使の使命を果すまでだがこれを主演するはお待ち兼ねの嵐寬壽郎彼の十八番物だけにお馴染の客はたゞ譯もなく喜ぶことは必定だ

また然目でみると今度の鞍馬天狗にはいつものやうに超人めいたところがなく、外國の侵略が迫つてきてゐる最中に、國內では德川と薩摩の對立劇しかつた當時の騷然たる世相を展開せしめ、この危機を說く鞍馬天狗にまで飛躍してゐるところに從來の安價なこの種作品に見られぬものがあり『英雄時代』など同じく最近の日活京都としては相當の努力作してゐると云［illegible］

外人居留地のセットはかなり大掛りで特に朝夜の雰圍氣を出してゐる、配役は洋妾を市川春代、薩摩の同志の妹に橘公子、他に香川良介、志村喬、尾上菊太郎等―8―（秒）一時間半（黃金座上映中）

朝鮮樂劇團の『松竹行進曲』　明治座に上演

松竹本社の蒲田により名も松竹明治座と改め名實共に松竹映畫の第一封切館となつた同座では、これを記念に專屬の『朝鮮樂劇團』を動員して、十日からアトラクションとして松竹映畫が嘗てヒットした歌舞劇作品に一世を風靡した『愛染かつら』『雪之丞變化』『純情二重奏』等を主題としたバラエティ『松竹行進曲』十景を出すことになつたこの構成は東京松竹少女歌劇の大町文夫で、編曲は『落下傘』の金海松が擔當する、思ひ出も懷しき、あの歌、あのシーンをふんだんに盛込んだもの、これは同映畫は松竹大船作品『心は偽らず』である【寫眞＝『愛染かつら』に出る高峰の造三、張世貞】

文化だより

◇大日方傳氏（東寶映畫俳優）撮影のため來城中のところ豫定の出演を終り七日空路歸京した

南海俠勇傳（47）

寶井馬琴【演】　小松崎恒方【畫】

新國旗掲揚

作良先生は地圖を指さし、

『これから我等の行かうといふ地方には、大ていそんな蠻族はゐないつもり、最も安全の地を選んだから安心し給へ』

いふ傍から立花綜理が、

『イヤたとへ土地がどんなに蠻荒で惡からうとも、人食ひ人種等の蠻族が多からうとも、それを厭つてゐては何も出來ない、今度は我々が香港を出てから始めての貿易行爲であるから、この最初に大利益を擧げて見せないと、一行の人心を勵ますことが出來ない。折角の勇氣を挫かないやうにするためにも、最も貿易に利益の多い所を選ばなくてはなるまい』

と、主張いたしましたのは、さすがに軍人えらい元氣であります。

そこでその翌日海王丸は、艦々に及んで香港を出發いたしましたが正にこれ自由航海の第一歩、一行が目的に向つて活動を開始するスタートであります。いよ／＼香港の灣口を離るゝに當り、立花綜理の號令一下、總員甲板の上へ整列いたし、マストを仰いだ時にスル／＼スル／＼、徐々高くこの日初めて掲げられましたのが、一行の新國旗として制定した日輪放光の三色旗であります。折からの朝日に映じて美しく、快き潮風に、飄々としてひるがへつてをります。一同思はず、

『海王丸萬歲！』

と、歡呼の聲をあげましたが、扨てこれより海王丸は、ボルネオに向つて進航いたし、早くも五日目の早天には、目的地たる北ボルネオの東北岸を望むに至りました。それよりブルニーの海岸に沿うて船を進め、遂にラボアン島の大灣へ投錨いたしました。船中一同、

『さうれ着いたぞ／＼』

『一體どんなところだ』

と、手に／＼望遠鏡をとつて陸地の方を眺めまするとなか／＼大きな村々が沿岸に相連なつてゐる樣子。その中に陸上の方でも、海王丸の碇泊を見つけたものと見え村の家々から裸の土人たちが、バラバラ駈けて出て來ましてすぐに船を濱の上から引下し、これへ乘込んで漕ぎ始めた。もつとも船といつたところで、獨木舟の少し進歩をした位の粗末なものですが、これを何と十何艘も漕ぎよせて海王丸の近くへ漕ぎよせて來ましたが、乘つてゐる者たちは、手に手に棕櫚の葉を持つてゐまして、しきりに此方へ向けて振廻しては合圖をしてゐます。

『先生々々一體何でせうな』

尋ねると作良先生が、

『ア、あれは土人たちが、我々に向つてよく來てくれたといふ挨拶をするんだらう、つまり歡迎の表情だよ』

『そんならようございますが、先日お話のあつた人食ひ土人ではありませんか』

『それとも吹矢で毒矢を吹きつけるといふあの仲間ですか』

『殺した奴の髮の毛を、飾りにつけた刀をさげてはゐませんか』

と心配して聞きますのを、

『ハヽヽ大丈夫だ／＼。吹矢の節も刀も持つてゐない。皆平和な態度だから安心だよ。敢へて何等の用意はないと思ふが、何事も用心に如くはない。決して船へ上らせてはいかんよ。貿易は此方も先方の土地へ上つて行けば』

『成程それがようしうございませう』

と、これから立花綜理が、多數を督勵して船中の、陶器や寶飾の金物類を、ボート二、三艘につみ込んで島へ上りました。土人たちは驚んで、

『チイ／＼パア／＼』

何が何やら譯らぬ事をしやべつて我々を取卷きました、これからが大事件であります。

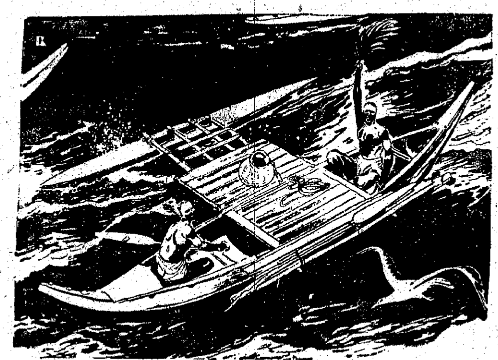

補血 強壯 ブルトーゼ

強力ビタミンB劑 ベバロール 脚氣と榮養に
一般脚氣症は勿論、消化器の分泌機能を亢進し、消化酵素を賦活せしめ、疲勞物質の排泄を促すを以つて充分なる榮養補給の効果を現す。
粉末・錠劑・液劑・注射液
東京市京橋區京橋一ノ一　ラヂウム製藥株式會社　支店・出張所　京城・新義州・上海

斷然効く！水虫其他皮膚病に サビナ
代理店 京城 新井藥房　淸津 新井藥房

眼疾 眼藥 スマイル

結膜炎 角膜炎
トラホーム 眼瞼炎
疲れ目 紫外線防止
一日數回の點眼で眼疾を輕快にする優れた藥作用と共に、眼疾紫外線の害などを豫防する作用をも併せ有つ習慣性のない眼藥ですから、安心して効果が期待出來ます。
二五錢 四五錢
總代理店 株式會社 玉置商店

●頭痛にノーシン●

夏負けするとる 病毒は內攻し あたら生命まで襲れます
では、どうしたら良いか―
暑くなると皮や肉の細胞組織が弛み血管が擴がり全身の締りが弱くなるから各器官や神經系統の働きが鈍り身體がだるくなり元氣が衰へる。此の隙を狙つて今まで潛伏狀態であつたふる血が俄かに騷ぎ出し、血液と共に全身を經めぐつてアッチコッチに惡性病の種を蒔きつけたり、又其の毒が頭へ上つて最も大切な腦神經中樞を侵したりしますが、それがやがて取返しのつかぬ重症難患を惹起し又腦溢血や精神病などの腦神經に關する諸症の原因ともなるのですから、倒れぬ前の用心として病原であるふる血を取る心掛けこそ肝要であります。
頭がボケて根氣無く のぼせ めまひや吹出に惱み夜分眠れぬ人
―恐ろしや病毒のある證據―
スグ血液に御注意
腫遊のふる血とは黴毒、感染毒、酒や煙草の毒を初め色々なる體內毒の總稱でありますが、ふる血があると血液を濁し血行が妨げられて右の見出しのやうないろ／＼な症狀が起つて來ます。此の初期時代にふる血を取れば前途の心配がなくなります。當研究所は此の病理を根據として古方醫學や最新醫藥學に再檢討を加へ多年の實地研究により右の目的に即ひ得ると確信のあるふる血療法の創見に成功しました。お惱みの方は是非一度御實驗あつて其の効果を驚と御體得あらん事を……
排毒と順血に フルチ錠
主効 中風・リウマチ 腰痛・更年 ヒステリー 頭痛・眩暈 心臟・喘息 動脈硬化 神經痛 痔 便秘 等
定價 十一日分 三圓 廿二日分 五圓 五十日分 十圓 全國有名藥店ニアリマス
無代進呈 因に本療法の詳細はハガキで下記へ申込めば誰方へも無代進呈する「ふる血療法」書の一讀によられたし
東京市京橋區京橋一の十一 古醫學研究所 電話京橋(56)二五八四番・二六三八番 振替口座東京六五三〇八番
16.7.0.16

よい薫りの永く保つ！ 原料元 オリヂナル香水

口中殺菌劑 衛生口錠 カオール

咽喉保護に
本劑の常用をお奬め致します
カオールは口より侵入する諸種の病菌を豫防し、咽喉の乾燥を霑ほし、精神を爽快にします
故に……
室內に長く居る時、飲食の後、外出の時、人込に居る時、疲勞、倦怠の時等には
忘れずにカオール二三粒を御服用下さい
東京市日本橋區水天宮前 本舖 株式會社 安藤井筒堂藥品部

痒い皮膚病に アスター

皮膚病が流行し、田虫、水むし吹出ものが蔓りますが、早目にアスターで治すのが一番！
アスターは特に皮膚に吸收し易き良劑で、潛伏菌まで殺滅し、絕對にシマズ―痛まず安全で速に痒みを止め、分泌を去り
醜い痕も殘さず治りが早く好評！
―主効― 田虫 水むし あせも いんきん くさ しらくも はたけ ひぜん 湿しん ただれ
藥價 三十五錢 五十錢 一圓
發賣元 丹平商會 全國藥店にあり
N.A-15

經濟界

家計榮養調査

◇…内閣統計局では長期戰に對處すべき堅實なる國民生活の基礎を明かにするため、今秋から來夏迄の一ヶ年に亘り家計部に家計調査を行ふこととなつた

◇…家計調査は十一月一日から來年九月末日迄全國八千六十世帯について調査表の記入を求めるもので、從來は米價の最高價格決定の基準を得るため米穀統制法に基づく調査を昭和六年以來實施して來たが、これは『金の收支』の調査で、今回の調査は『物の消費』を主眼とする家計調べである

◇…從つて調査の對象も（一）戰時下物資配給制の基礎（二）戰時家族手當支給の基準（三）購買力吸收の基準を樹立することを目標として從來の給料生活者、勞働者の他に新たに内地居留半島勞働者、一般農家及び商家を加へ（定額所得者ではない中小營業者の標準家計の調査を中心としてゐる

◇…調査地域は給料生活者と商家は全國大小五十二都市（從來は十都市）に及び農家は純農村、都市附近農村、半漁農村等に及んでゐる

◇…調査事項も米を始め消費物に至るまで一切の生活必需品の消費數量を詳しく記入、要記入、消耗品はおよそ五十種類、耐久品百六十九點に就いては手持數量も調査する

◇…更に購買力吸收の見地から手持有價證券、現預貯金について公債消化力を調べ、同時に各家の毎日の手許現金殘高も記入させる

◇…營養調査は十一、二、五、八月の四回に分け四季を通じて營養に關する事項を調査し體位向上の基礎資料とするもので、昭和初年に一度實施したことがあるが、今回は各家庭の飲食物の種類、材料、數量、用途及び價格を詳細調査する營養の國勢調査である

商議選擧推薦制に對處し京商役員會

商議選擧の推薦制に對する態度を決定するため京城商議では八日午後二時から臨時役員懇談會を開き種々協議した

重石、雲母、螢石に増産助成金を交附

總督府では重要鑛物たるタングステン、雲母、螢石の三鑛物に對しこれが増産をはかるため、先づ探鑛的好化を狙ひ十六年度豫算の範圍内において昭和十二年中における販賣數量の増産分に對し

一、タングステン鑛一瓲につき三百七十五圓以内

二、雲母（雲母配給調整規則に定むる雲母に限る）一瓲につき千五百圓以内

三、螢石（弗化カルシュムの含有量百分の九十三以上のものに限り）一瓲につき三十圓以内

の助成金を交附することゝなつたが、右助成金の交附受付は來る卅日までに本府に對し申請することとなつてゐる

甘藷の豐作は確實

【海州電話】時局下食糧増産の要請されてゐる折から本道では穀物以外の代用食物の増産に力を注いでゐるが殊に半島農家の主要代用食になると共に軍需物資の原料となる甘藷の多量生産に拍車をかけた結果、降雨の適正、天候の順調は耕作の指導奬勵と相俟つて稀有の豐作を豫想されてゐる、なほ作付面積は八千百七十町歩に對し一千百萬貫の收穫は確實なるものとして期待されてゐる

東一銀（ア）廿五周年

東一銀行は八日創立第二十五周年を迎へが時局から形式的記念行事は一切取止め午前八時本店および南大門、東大門、西大門、寶動町ならびに鮮內各支店行員打揃つて朝鮮神宮に參拜、神前に皇軍將兵への感謝ならびに戰歿勇士に默禱を捧げ、時局下における銀行員として職域奉公の誠を盡すべき宣言を行つた、なほ鮮內各支店は最寄の神社にそれぞれ參拜した

けふの市況

株式　賣方手詰め　一服り

前場　下値芝として賣方が手詰めに出てゐるため、諸株とも上昇線を辿り新東は百二圓六十錢に寄付いて三圓二十錢とヂリヾヽ引締め、その他は新鐘七十五圓丁度と前日に比し五十錢高、高周波五十三圓四十錢と前日より一圓高を示し、人氣は漸く硬化模樣となつた

後場　（保合）商內は閑散乍ら、賣物は警戒されてゐるため、大體保合ひを示した、即ち短期新東は百三圓二十錢と十錢高、新鐘變らずの七十五圓丁高、高周波は五十三圓六十錢にそれぞれ寄付き、內地は東京市場新東三圓五十錢高、大阪市場三圓三と變らずであつた

短期新東大引

後場	値段	前日比較
東京	一〇四、〇	一〇高
大阪	一〇三、九	七高
京城	一〇三、九	三高

買ふほか手なし

英、米ブロックの南方對日包圍陣はますヽヽ強化模樣となり、イ英外相は極東情勢に重大示唆を與へた、しかしわが東亞共榮圏確立に當つては英、米勢力を絶對に排除せねばならない、（人氣は）これを反映して積極的には買はず、目相場の居所は大體變りがない、目先も國際情勢の推移待ちに變らず買はずの場面が續くものと見られる、しかし現在の株價は長期間に亘つて賣込まれてゐる、對外的な惡材料も一應は消化してゐる、しかも値はこなれ下値には強力な挺入つてゐる、今後惡材料があるとしても賣目は乏しい、ただ國際情勢が逼迫してゐるため目先の材料のみに捉はれ易く、好材料は惡潰けされる可能性が頗る多い、だが惡潰けされた材料は買材料を引立てずにはおかぬであらう、おまけに取組高はこゝ十一年ぶりの最低記録である、少取組は引き易いとはいへ、賣玉を制限してゐる今日であり、この取組では寢つて見ても上げ値幅は少ない、と見るのが至當であらう、市場內外の材料より見る限り買ふほか手はなく、賣込みは禁物である

協證潜行買ひ

協同證券の使命は國家的見地からしてその存在は頗る大きい、市場の情勢に應じてその活動範圍は擴大され、無制限に買ひつけるだけの巨額な資金が政府の強制融資令發動によつて既に準備されてゐる現下の國際關係の窮迫は急迫を告げてゐる、世界が右か左かへでんぐりかへる瀬戸際にある、それにも拘らず市場は平靜を保つてゐる、これは市人の覺悟は素より、一般大衆の浮動な賣物があとを絶ち、徹底した自晴にもよるが、挺入れは不足を告げるものと見られ、除々になほ上値を追ふものと見られ

照明彈

協同證券は…に興るところが尠くない、協同證券はさきに內地株の挺入れを決定した、銘柄は發表ではないが、若し協調的に買つてゐることは否めない事實である、けさは高周波が目切り高い、一圓五十二圓臺を上廻つて前日に比し一圓方高、まれた。內地株に比すると鮮內株は著しく買遲れてゐる。今後は買遲れ株を、循環的に買はれるのではないかと見られる

▲短期新東は百三圓臺を維持し押目を見せない、人爲的に支へてゐる相場とはいへ底は依然固いところがある▲清算主力株の伸力はさ程ではないが維持に出揃めて來た▲大分買氣に傾いて來たらしい▲客筋も手許があいてゐる向きも尠くなく遊金を抱いて漫然と見送つても策を得たものでない▲投機株とか業績の惡い事業會社は別だが自他とも許す一流株は利廻りが堅實である▲結局かういふ事業株は買はれる順序となる▲假りに惡材料によつて寢つてみても、下げる値幅はおそらく知れてゐる▲現在の株價は稀有の安値である▲國際情勢の逼迫を嫌氣して株式を換金して見たところで最もよい利殖方法とはいへない▲惡材料は殆ど織込み濟みである▲さきの安値が大底となることは時日の經過によつて證明されよう

高周波出直る

高周波は四十八圓臺を底として漸く出直り足に轉じ、けさは賣方の手詰めによつて寄付き五十二圓二十錢を安値として三圓六十錢の高値を示現、前日に比し一圓除方上伸を示現、同社は早くも五圓方の戻りを入れた、同社は生産擴充重點株として鮮內の代表的なもので以上持株務は容易に減少せず、一方協同證券の買目標となつて浮動株が減らされてゐるので今後漲株は不足を告げるものと見られ、除々になほ上値を追ふものと見られ

高周波本玉調（七日現在）（賣五店買一七店）

◇賣方		◇買方	
吉村	四・五〇〇	金谷	三・五〇〇
山本	三・三〇〇	大原	一・五〇〇
安東	一・五〇〇	立山	八〇〇
唯一	三〇〇	東亞	一〇〇
京證	二〇〇	商事	五〇〇
代行	五〇〇	勝屋	三〇〇
合計	一三・一〇〇	內海	二〇〇
		新田	一〇〇
日步十三錢		藤原	一〇〇

實物　堅調

清算主力株は伸力はやゝ鈍いが、雜株は買氣が見へ、諸株とも堅調を辿つた、目先特殊な惡材料でも現はれぬ限り、買氣ははなはだ旺盛模樣であつた、主なる出來値左の如し

高周波五一圓五—九—二圓〇—二—二五—五—二—四—五—六—七—六▲岩村鑛業三七圓〇▲朝鮮石油新一五圓五▲朝鮮製鍊二無煙炭新一四圓二▲朝鮮製鍊八圓二—二

日曹ラサ兩株短期上場廢止

【東京電話】東株取引所では短期銘柄整理および二部制立會を十五日より實施するが、日本曹達株の上場廢止については會社側と交渉の結果、八月十二日前場限りと決定した、なほラサ工業株も輸生産業へ合併し、八月二十日前場限りをもつて立會停止場より姿を消すことゝなつた

生糸　軟弱

【横濱電話】壓迫氣合ながらマバラ筋の買煽泊に次第弱りの商狀を呈し、當限は剛斷を目指して各限とも一、三圓乃至五錢方低落、先物は十四圓廿五と軟弱に引けた

債券市況　安値に買氣

勸業四分利は七一圓七二圓七六回が五錢方戻し、復興十圓券は二回九回が七錢高く、一回、四回、八回も五錢方上げてきた、復興五圓券は引續き動かず、割引債券は久し振り各回相場七引き、八回十錢高、三回、五回、九回、十回など四錢乃至六錢高を示した、貯蓄債券は相變らず堅調で、十五回券は一回七錢高、十一回、十四回各五錢方高く、同七圓半券では七九回が十錢の昂騰を演じ、五回、廿一回も六錢上げた、報國債券は十回券が保合ひ、五圓券は四回七回が四錢安となつた、安値に買氣を呼んで相場は戻り氣味である

◇割引債券（廿圓券）（單位錢）　[illegible]

◇復興債券（十圓券）　[illegible]

◇復興債券（五圓券）　[illegible]

◇勸業債券（十圓券）　[illegible]

（日本勸業證券京城支店調）

倫敦銀塊閑散

【ロンドン七日同盟】少量の賣註筋の買に生産者筋が賣應してゐた

株式（八日）

朝取短期（銘柄・寄付・大引・高値・安値）：朝新、大新、東新、滿業、弘中、鐘紡、同新、小鑛、商船、高周、郵船 各前後 [illegible]

朝取算定上日步（銘柄・算定・日步・代引）：鮮新、大新、東新、鐘紡、同新、マグネ、滿業、弘中、高周波 [illegible]

朝取短期建玉表（賣方・買方・建玉數）：朝新、大新、東新、鐘紡、同新、滿業 [illegible]

大株短期（銘柄・寄付・大引・高値・安値）：大新、鐘新、鐘紡、日鑛、曹達、東新、帝人、郵船、商船、滿業、日立、日曹 [illegible]

大株長期（銘柄・前寄・前引・後寄・後引）：東株、東新、鐘紡、鐘新、大株、大新、滿業、郵船、同新 [illegible]　短期一〇・六五〇枚累計　一三四・〇八〇枚

東株短期（銘柄・寄付・大引・高値・安値）：東新、大新、鐘紡、同新、帝人新、日鑛、滿業、郵船、同新、ラサ工、日石、水産新 [illegible]

東株長期（銘柄・前寄・前引・後寄・後引）：倉紡、鐘紡、同新、東新、三菱工 [illegible]

大株短期喰合（銘柄・賣・買・取組高）：東新、大新 [illegible]

東株短期喰合（銘柄・賣・買・取組高）：東新、滿業 [illegible]

東京現株：同新、東拓、滿鐵、同新、富士紡、鋼管、日鑛、朝紡、玉子紙、鐘紡、郵船、同新、東亞煙、東株、東新、日石 [illegible]

商品（八日）：大阪棉花、大阪綿布、横濱生糸（前場當限・先限、後場當限・先限、前場八限・九限） [illegible]

現物最優等（後場八限・九限・十限・十一限・十二限・一限） [illegible]

外電（八日）：倫敦金塊、倫敦銀塊、米棉、印棉、スチール株、アナコンダ株、日米爲替、英米爲替 [illegible]

金融（八日）：東京コール（翌日拂、無條件、普通）[illegible]、日銀帳尻、鮮銀帳尻 [illegible]

現株仲値（八日正午調）

◆銀行株：鮮銀、同新、殖銀、同新、商銀、貯銀、信託 [illegible]
◆電氣鐵道：中央無盡、京電、同新、西鮮電、南鮮電、北鮮電、京城電、送電、同新、東邦電、日本電、宇治電、朝鐵、同新 [illegible]
◆海運業：朝郵、郵船、同新、商船、同新、國際船、東洋船、川崎重、石川島、同新、航空 [illegible]
◆紡織人絹：鐘紡、同新、京城紡、朝鮮織物、日本紡、倉紡、同新、東紡、同新、日華紡、東洋紡、同新、東京人、新日レ、片倉、人造絹、化學工業、日窒、同新、電化 [illegible]
◆鑛業石油：昭電工、同新、ラサ工、日産化、西鮮化、日曹新、九曹新、製鐵、小林鑛、無煙炭、同新、三陟、鳳泉炭、日マグ、岩村鑛、朝陽、金剛鑛、日鑛 [illegible]
◆重工業：三菱重、北樺炭、日曹鑛、東邦炭、同新、北陸油、朝石油、日石、同新、高周波、朝機械、國産車、弘中、同新、鐘工作、日立新、鐘工作、鐘工機、同新、筱山鑛 [illegible]
◆製紙パルプ：大連機、東自工、同新、エタ新、デゼル、日鐵、昭和飛、特殊管、大同セ、三菱重工、王子紙、日曹パ、北鮮紙、鐘パル、同新 [illegible]
◆煙草株：東亞煙、同新、滿洲興、北支發 [illegible]
◆砂糖水産：滿東資、華北資、東菓資、同新、日糖、沖糖、臺糖、日曹、同新、水産、極東鐵、東拓、同新、朝拓、同新、中支振、北支開、大同產、後藤、小野田 [illegible]

本社選　廿四棋士特選　勝繼戰

第二回（和田四段一局勝二局目）

香落六段　大和久　彪
▲四段　和田庄兵衛

持時間　各六時間　消費時間　▲ [illegible]

（圖は▲四三飛迄）

▲七四歩　△同　歩　▲同　飛　△六二玉　▲六六飛　△六四歩4　▲七八銀2　△五二金左　▲八六歩

雨の日の對局

觀戰記　金　易二郎

『山本先生の時もその戰法だつたね』と大和久君は和田君に話しかけた。

『實は君が餘りに鮮やかに勝つたので、最初に三四歩と突く處で餘程五四歩、君が七六歩なら五三飛と廻つて中飛車で力指しに指さうかと思つたんだが、この戰法は角交換となつて後、下手にガッチリ陣を組まれると自然に香落の弱點を暴露するので指し切れなかつたよ』と大和久君は敵の心を覗かうとする様な細い眼をした。

和田君を傍受しながら『山本先生との將棋を見ましたか？』と稍々得意の表情……それが不安に移り『ちや、この將棋を指すんぢやなかつた』と低く呟やいた。

『一寸見たよ…けだよ』大和久君

……『如何指すのかな？難しい處だ…と…駒音と同時に彼は村切れ勝ちとなる…』

……七三歩打は惡手だなが……』と

今日は靜かな日だ、窓の外には雨が蕭條と降り續け、庭の青葉は生々として手足を伸してゐる樣に見えるが將棋大成會は古色蒼然として雨の日には何となく陰氣である。

會話を交へながら駒音は續く。和田君が七六飛と中段に引けば大和久君は六二玉と玉の囲ひに移つた。

木村名人講評

下手七四歩と七筋の交換から七六飛とする中段構へは、敵の三六歩を防いで至當である。なほ七六銀、八六歩も、この形における有力な攻撃法である。

上手六四歩、五二金は敵の攻撃正面たる七筋強化の手段で、堅實な指方といへる。

本社選　花形十人拔大碁戰

第四回（長谷川五段一局勝二局目）

先相先　五段　長谷川　章
先番　六目半入出し　四段　鈴木　秀子

持時間各九時間半　一分以上消費時間（黑二三分・白一五分）

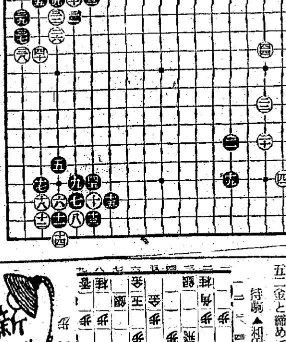

いろはにほへとちりぬるをわかよたれそつ

白、隅で活る處

評解　七段　岩本　薰

◇黑四三では、長谷川君の持論に從つて『ほノ三』と打つて置いて良かつたのではなからうか、それを四三と打つた爲に、白は四四と下つて隅を活きてしまつた。…

○三三た 七…　●三三か 六1
○三四よ 五…　●三五て 三…
○三六そ 二3　●三七そ 八1
○三八そ 九3　●三九そ 七1
○四十れ 九3　●四一つ 五4
○四二を 四4　●四三ね 三3
○四四に 九26　●四五か 十六1
○四六に 三…　●四七へ 三4
○四八は 四1　●四九ろ 五6
○五十へ 二…　●五一と 二3
○五二と 三2

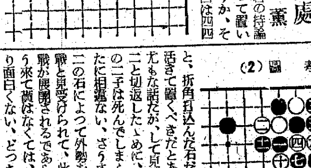

參考圖（1）

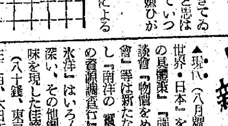

參考圖（2）

たときに三と下つて隅を活きてゐて、棋勢充分であつたらうと思はれる、それを五二と切返していつたのは、策戰を二途にする嫌ひがあつて賛成しがたい。

と、折角打込んだ石だから、まづ活きて置くべきだとあつて、至極尤もな話だが、しても見ると、白が五二と切返したゝめに、四六、四八の二子は死んでしまふ結果になつたに相違ない、さうすると白は五二の石によつて外勢を張らうの策戰と見受けられて、此處に一大激戰が展開されるであらうから、さう來て貰はなくては、吾人さつばり面白くない、どつちが勝たうと、われヽヽは正直なところ混戰を期待してゐるのだ。

そこで次の一手を黑はどう打つか、恐らくは『とノ四』とアテて白を『ちノ三』と打たせ『ほノ二』と、丁目を取込むことになるだらう。そこで參考圖（二）のやうな恰好が考へられるが、それから先がどうなるか判らない、なにしろ難しい。

（觀戰記は岩本七段の評解による）

◇だが白が四六と打込んで、黑が四七に對して四八と打込んで以上は、黑四九、の下りに『ろノ四』と下つて、まづ隅を活きて置くのが本當である。白五十とツケて黑五一とハネた時でも、參考圖（一）の如く白一と引いて、黑二と受け下邊を四五と打拔いた時に、白すかさず四六と打込んでいつた。

と右邊を閉ぢ、黑征營りの關係で

大和久君は獨語を洩した。四分、六四歩と突き出す。

この手は關西唯一の闘將、神田八段が東都の俊英坂口七段に用ひて成功した苦心の戰術で『下手七四飛車にはこの手に限る』と豪語したと言ふが、兩君はこれを知つてか知らずにか……或は大和久六段がわずかに四分で指してゐる處を見ると、知つてゐる樣な氣もしないではない。

和田君は七八銀から八六歩と舊式の戰法によれば大和久君は悠々五二金と締めて行く。

持駒▲和田氏　歩

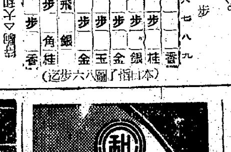

（本日指了圖▲六八歩迄）

新刊紹介

▲現代（八月號）特輯『獨ソ戰』世界・日本』を初め『政治力強化の具體策』『強力政治の核心』座談會『物價をめぐる諸問題の檢討』等は新たなる認識と決意を促し『南洋の實相を探る』『佛印の資源調査行』並びに『ソ聯と北氷洋』はいろヽヽの意味で興味が深い、その他創作欄には夫々の持味を現した佳篇が載せられてある（八十錢、東京・小石川・音羽町三丁目、大日本雄辯會講談社）

▲經濟情報（八月版）本篇は政戰略にして獨ソ戰を中心に、社說、座談會、提題、陣設論壇等を纏め、き興味ある話題を提供され、戰況の見透しと併せて日本への影響について討究してある（五十錢、東京麴町・丸ノ內・昭和ビル內、經濟情報社）

▲雄辯（八月號）特輯『獨ソ戰と新情勢座談會』『新しき世界觀に立ちて』『青年と新生活運動』現地特別寄稿『頑櫻大黃河』其他、科學に關する根本の心構へ、海事思想等が論ぜられ、『江精衛先生と私』は救國に挺身する汪氏の烈々たる氣魄がしのばれる（七十錢、東京・小石川・音羽町三丁目、大日本雄辯會講談社）

▲科學知識（八月號）文化人の反省すべき課題『政治と科學』『科學と藝術』が論ぜられ『海洋の發達と東亞』『急降下爆擊と加速度』『獨ソ空軍の比較』『空襲に對する動物の諸反應』等々（八十錢、東京・神田・錦町、科學知識普及會）

▲東亞聯盟（八月號）『汪兆銘氏の『日本國民に告ぐ』は先般來朝の際放送全文で『武道と東亞聯盟』は體驗の記錄、其他『滿洲における思想戰の特徵』又本號より『同志の聲』欄を新設してある（四十錢、東京・麴町・東亞聯盟協會）

▲機械化（八月號）國防科學雜誌で新物語『獨ソ開戰』『戰車の出來るまで』『各國兵器圖集』其他列國が競つて建設しつゝある新兵器の解說、小說『海底機械化兵團』『戰爭と機械化』等々（五十錢、東京・神田・神保町二丁目、山海堂出版部）

▲鑛業評論（八月號）『金鑛業統制會設立の指標』『銅の適正價格問題を繞りて』『人造液體燃料の構造』其の『佛印蹟灰石の鑛床に就て』講座、解說『改正鑛業令解說』現地報告、鑛山歌等々（七十錢、東京・麴町・內幸町、鑛業之日本社）

▲月刊ロシヤ（八月號）『試練に立つスターリン政權』ソ聯抗戰力の解剖觀觀『獨ソ戰の展望』其他『抗戰するソ聯』は最近モスコーから歸つた淺燕社士氏の現代ソ聯に關する重要な記事である（六十錢、東京・麴町・丸ノ內二丁目日蘇通信社）

▲會心（八月號）『現時日本經濟の性能と其の動向』『新體制と國民生活』何れも時局下の好讀み物、其他、隨筆、俳句、詩、支那通信等々（三十錢、京城・黃大門通朝鮮產業經濟社）

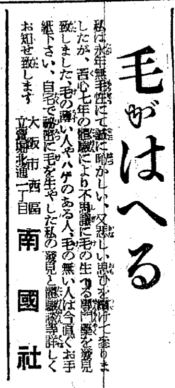

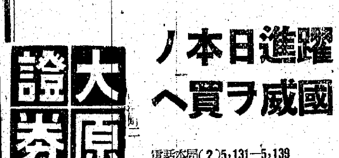

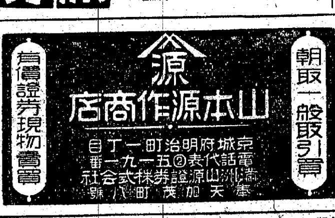

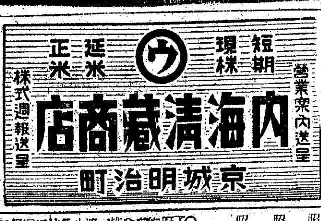

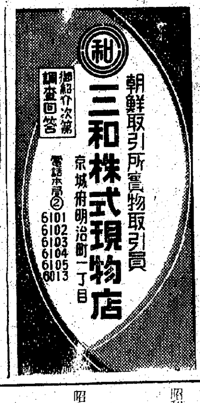

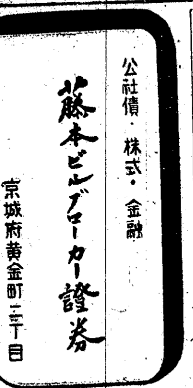

商業及法人登記公告

[illegible]